

사 업 보 고 서

(제 34 기)

사업연도 2023년 01월 01일 부터
2023년 12월 31일 까지

금융위원회

한국거래소 귀중

2024년 03월 21일

제출대상법인 유형 : 주권상장법인

면제사유발생 : 해당사항 없음

회 사 명 : 한국정보공학 주식회사

대 표 이 사 : 유 용 석

본 점 소 재 지 : 경기도 성남시 분당구 황새울로 359번길 7
(전 화) 031-789-8690
(홈페이지) <http://www.kies.co.kr>

작 성 책 임 자 : (직 책) 상무 (성 명) 김 태 범
(전 화) 031-789-8690

목 차

【 대표이사 등의 확인 】	-----	1
I. 회사의 개요	-----	2
1. 회사의 개요	-----	2
2. 회사의 연혁	-----	4
3. 자본금 변동사항	-----	6
4. 주식의 총수 등	-----	7
5. 정관에 관한 사항	-----	7
II. 사업의 내용	-----	11
1. 사업의 개요	-----	11
2. 주요 제품 및 서비스	-----	13
3. 원재료 및 생산설비	-----	14
4. 매출 및 수주상황	-----	14
5. 위험관리 및 파생거래	-----	15
6. 주요계약 및 연구개발활동	-----	16
7. 기타 참고사항	-----	17
III. 재무에 관한 사항	-----	18
1. 요약재무정보	-----	18
2. 연결재무제표	-----	22
3. 연결재무제표 주석	-----	29
4. 재무제표	-----	101
5. 재무제표 주석	-----	108
6. 배당에 관한 사항	-----	171
7. 증권의 발행을 통한 자금조달에 관한 사항	-----	172
7-1. 증권의 발행을 통한 자금조달 실적	-----	172
7-2. 증권의 발행을 통해 조달된 자금의 사용 실적	-----	174

8. 기타 재무에 관한 사항	-----	174
IV. 이사의 경영진단 및 분석의견	-----	180
V. 회계감사인의 감사의견 등	-----	185
1. 외부감사에 관한 사항	-----	185
2. 내부통제에 관한 사항	-----	186
VI. 이사회 등 회사의 기관에 관한 사항	-----	187
1. 이사회에 관한 사항	-----	187
2. 감사제도에 관한 사항	-----	189
3. 주주총회 등에 관한 사항	-----	190
VII. 주주에 관한 사항	-----	193
VIII. 임원 및 직원 등에 관한 사항	-----	196
1. 임원 및 직원 등의 현황	-----	196
2. 임원의 보수 등	-----	196
IX. 계열회사 등에 관한 사항	-----	199
X. 대주주 등과의 거래내용	-----	200
XI. 그 밖에 투자자 보호를 위하여 필요한 사항	-----	201
1. 공시내용 진행 및 변경사항	-----	201
2. 우발부채 등에 관한 사항	-----	201
3. 제재 등과 관련된 사항	-----	201
4. 작성기준일 이후 발생한 주요사항 등 기타사 항	-----	201
XII. 상세표	-----	202
1. 연결대상 종속회사 현황(상세)	-----	202
2. 계열회사 현황(상세)	-----	202
3. 타법인출자 현황(상세)	-----	202
【 전문가의 확인 】	-----	203
1. 전문가의 확인	-----	203
2. 전문가와의 이해관계	-----	203

【 대표이사 등의 확인 】

【 대표이사 등의 확인 】

확 인 서

우리는 당사의 대표이사 및 신고업무담당이사로서 이 공시서류의 기재내용에 대해 상당한 주의를 다하여 직접 확인·검토한 결과, 중요한 기재사항의 기재 또는 표시의 누락이나 허위의 기재 또는 표시가 없고, 이 공시서류에 표시된 기재 또는 표시사항을 이용하는 자의 중대한 오해를 유발하는 내용이 기재 또는 표시되지 아니하였음을 확인합니다.

또한, 당사는 「주식회사 등의 외부감사에 관한 법률」 제 8조의 규정에 따라 내부회계관리제도를 마련하여 운영하고 있음을 확인합니다.

2024. 03. 21.

한국정보공학 주식회사

대표이사 유 윤 석



신고업무담당이사 김 태 범



대표이사 등의 확인

I. 회사의 개요

1. 회사의 개요

가. 연결대상 종속회사 개황

(연결재무제표를 작성하는 주권상장법인이 사업보고서, 분기·반기보고서를 제출하는 경우에 한함)

연결대상 종속회사 현황(요약)

(단위 : 사)

구분	연결대상회사수				주요 종속회사수
	기초	증가	감소	기말	
상장	-	-	-	-	-
비상장	3	1	-	4	-
합계	3	1	-	4	-

※상세 현황은 '상세표-1. 연결대상 종속회사 현황(상세)' 참조

나. 연결대상회사의 변동내용

구분	자회사	사유
신규 연결	Nemro Commerce Japan	신설법인
	-	-
연결 제외	-	-
	-	-

다. 중소기업 등 해당 여부

중소기업 해당 여부	미해당
벤처기업 해당 여부	미해당
중견기업 해당 여부	해당

라. 회사의 주권상장(또는 등록·지정)여부 및 특례상장에 관한 사항

주권상장 (또는 등록·지정)현황	주권상장 (또는 등록·지정)일자	특례상장 유형
코스닥시장 상장	2000년 07월 06일	해당사항 없음

마. 회사의 개요

(1) 회사의 법적, 상업적 명칭

당사의 명칭은 '한국정보공학 주식회사'라고 표기 합니다. 또한 영문으로는 'Korea Information Engineering Services Co., Ltd'라 표기 합니다. 단, 약식으로 표기할 경우 '한국정보공학(주)' 또는 'KIES'라고 표기 합니다.

(2) 설립일자

당사는 1990년 12월 10일 설립되었으며 2000년 7월 6일 KOSDAQ시장에 상장되었습니다.

(3) 본사의 주소, 전화번호, 홈페이지 주소

- 주소 : 경기도 성남시 분당구 황새울로359번길 7
- 전화번호 : 031-789-8690
- 홈페이지 : <http://www.kies.co.kr>

(4) 주요 사업의 내용

당사는 IT하드웨어 유통 및 S/W개발을 주 사업으로 하고 있습니다. 현재 한국HPE, HPI, 한국Lenovo, H3C, Pure Storage 총판 등의 유통사업을 영위하고 있습니다. 주요 취급품목은 컴퓨터, 서버, 스토리지 등 전산장비입니다. 종속회사인 화이텍인베스트먼트(주)는 투자 부문 단일의 영업부문으로 구성되어 있으며, 회사의 매출은 전액 국내에서 발생되고 있습니다. (주)샐링커지앤씨는 이커머스솔루션 개발, 통신판매 및 서비스업을 목적으로 이커머스솔루션 등의 영업부문으로 구성되어 있으며, 회사의 매출은 대부분 국내에서 발생되고 있습니다. 또한, (주)솔데스크는 직무교육, IT 교육 및 SAP 교육 등 다양한 교육서비스를 제공하며, 매출은 대부분 국내에서 발생되고 있습니다.

※ 상세한 내용은 'II.사업의 내용'을 참조하시기 바랍니다.

(5) 향후 추진하려는 신규사업

공시서류작성 기준일 현재 이사회 등을 통해 결정된 신규사업은 없습니다.

(6) 계열회사에 관한 사항

* 주요 계열회사 현황

회사명	업종	상장구분	비고
(주)샵링크지앤씨	이커머스솔루션 및 이커머스	비상장	-
(주)솔데스크	교육서비스	비상장	-

2. 회사의 연혁

가. 경영진의 중요한 변동

변동일자	주총종류	선임		임기만료 또는 해임
		신규	재선임	
2023년 03월 31일	정기주총	유승민	-	이기종
2022년 03월 31일	정기주총	방영석	이호창	서길수
2021년 03월 31일	정기주총	-	유용석	-
2020년 07월 06일	임시주총	이기종	-	이세복
2020년 03월 27일	정기주총	-	이세복	-
2019년 03월 22일	정기주총	-	서길수, 이승목, 이호창	-

주) 공시대상기간은 작성기준에 따라 최근 5사업연도 변동만 기재 하였습니다.

나. 회사의 연혁

2014. 10 비콘 통합 서비스 플랫폼 키비콘 출시

소상공인진흥공단 소상공인교육 출결관리시스템 구축

2014. 12 비콘기반 근태관리 솔루션 In&Out 출시

2015. 03 한국생산기술연구원 파트너기업 선정

2015. 08 IoT기반 전자출결관리솔루션 'Roll Book' 출시

2015. 10 사물인식 시스템 및 방법 특허등록

2016. 06 실시간 Workflow 관리 솔루션 'WAYSYSTEM' 런칭

2016. 09 IoT 기반 전자출결관리 솔루션 'Roll Book' 런칭

2016. 12 위치기반 미취학 아동 사고예방.재난대응 케어솔루션 '키부(Kivu)' 출시
 2017. 05 비콘을 이용한 측위 시스템 및 방법 특허등록
 2018. 05 AI기반 쇼핑몰 카테고리 자동분류 솔루션 카테고리 통합 서비스 출시
 2019. 08 '납시용품 도난방지 시스템' 특허등록
 2019. 08 '통학차량용 안전사고방지 시스템' 특허등록
 2019. 09 '규제 자유특구 R&D 사업' 세부 주관 사업자 선정
 2021. 03 e-commerce 셀러들을 위한 '셀러공간' 서비스 런칭
 2023. 03 과학기술정보통신부 R&D 부문 장관상 수상
 2023. 05 산업통상자원부 혁신부문 장관상 수상
 2023. 09 'H3C' 출판권 획득
 2023. 09 'Pure Storage' 출판권 획득
 2024. 01 가스사고위험도분석 방법 및 플랫폼 특허등록
 2024. 02 경기력향상방법 및 서비스 플랫폼 특허등록

다. 회사의 본점소재지 변경

2004. 03 한국정보공학(주) 본점소재지 변경
 (경기도 성남시 분당구 황새울로359번길 7)

라. 기타합병등 중요한 사항

공시대상기간 중 (최근 5사업연도) 해당사항 없습니다.

마. 업종 또는 주된 사업의 변화

당사는 S/W개발업체에서 2005년 5월 한국HP와 총판계약을 체결하면서 IT하드웨어 유통사업으로 업종을 전환하였습니다.

바. 주요 종속회사의 연혁 (최근 5사업연도)

(주)샐링커지앤씨

- 2015. 06 아이퀘스트 '얼마예요'ERP 제휴
- 2015. 11 상품판매관리시스템 특허취득
- 2015. 12 (주)신세계아이앤씨와 상품판매관리시스템 분야 MOU체결
- 2016. 06 연세대학교 산학협력 협약체결 및 빅데이터 사업관련 공동과제 연구

- 2016. 10 샵링크 자동결제시스템(이지빌링) 구축
- 2017. 06 해외쇼핑몰 통합관리솔루션 '샵링크G'출시
- 2017. 08 샵링크 고객API 3.0 출시
- 2017. 09 NHN고도와 '샵링크S'서비스 MOU체결
- 2018. 02 쇼핑몰 재고수량 실시간관리'샵링크 SKU버전'출시
- 2019. 03 온라인 판매자를 위한 온라인 판매분석 데이터서비스'데이터링크' 개시
- 2020. 08 네모커머스(주) 본점 이전(경기도 성남시 분당구 황새울로359번길 7)
- 2021. 01 상품화 비즈니스 '라플리에' 출시
- 2023. 12 Nemo Commerce Japan 일본 현지 법인 설립
- 2024. 02 '(주)샵링크지앤씨'로 사명 변경

3. 자본금 변동사항

- 자본금 변동추이

(기준일 : 2023년 12월 31일)

(단위 : 원, 주)

종류	구분	34기 (2023년말)	33기 (2022년말)	32기 (2021년말)
보통주	발행주식총수	8,018,397	8,018,397	8,018,397
	액면금액	500	500	500
	자본금	4,009,198,500	4,009,198,500	4,009,198,500
우선주	발행주식총수	-	-	-
	액면금액	-	-	-
	자본금	-	-	-
기타	발행주식총수	-	-	-
	액면금액	-	-	-
	자본금	-	-	-
합계	자본금	4,009,198,500	4,009,198,500	4,009,198,500

주) 당사는 보통주 이외의 주식을 발행한 사실이 없습니다.

4. 주식의 총수 등

- 주식의 총수 현황

(기준일 : 2023년 12월 31일)

(단위 : 주)

구 분	주식의 종류			비고
	보통주	우선주	합계	
I. 발행할 주식의 총수	30,000,000	-	30,000,000	-
II. 현재까지 발행한 주식의 총수	8,018,397	-	8,018,397	-
III. 현재까지 감소한 주식의 총수	-	-	-	-
1. 감자	-	-	-	-
2. 이익소각	-	-	-	-
3. 상환주식의 상환	-	-	-	-
4. 기타	-	-	-	-
IV. 발행주식의 총수 (II-III)	8,018,397	-	8,018,397	-
V. 자기주식수	-	-	-	-
VI. 유통주식수 (IV-V)	8,018,397	-	8,018,397	-

주) 당사는 보통주 이외의 주식에 대하여 정관에 정함이 없으며, 당해사업연도 중 자기주식을 취득하거나 처분한 내역이 없습니다.

5. 정관에 관한 사항

가. 정관 변경 이력

정관변경일	해당주총명	주요변경사항	변경이유
2023년 03월 31일	제33기 정기주주총회	제2조(목적) 사업목적 추가 및 조문정비 제15조(주주명부의 폐쇄 및 기준일) 주주명부 기준일 명시 제33조(이사의 임기) 상법 조항과 일치 개정	상법 개정
2021년 03월 31일	제31기 정기주주총회	제8조 2(주식등의 전자등록) 예외사항 적용 제12조(신주의 동등배당) 동등배당 원칙 제15조(주주명부의 폐쇄 및 기준일) 정기주주총회 개최시기의 유연성 확보 제16조(전환사채의 발행) 제12조의 변경에 따른 ④항 지구수정 제19조(소집시기) 정기주주총회 개최시기의 유연성 확보 제44조(감사의 선임, 해임) 감사선임, 해임에 관한 조문 정비 /감사선임의 주주총회 결의요건 완화 제50조(재무제표등의 작성 등) 정기주주총회 개최시기의 유연성 확보 제53조(이익배당) ③ 항 배당기준일을 이사회 결의로 정하는 날로 설정 가능함	상법 개정

정관변경일	해당주총명	주요변경사항	변경이유
		제53조의 2(분기배당) ④항 분기배당에 대한 동등배당 원칙	
2019년 03월 22일	제29기 정기주주총회	제8조 삭제(주권발행내용 삭제) 제8조의2(주식의 전자등록)	전자증권시행
2015년 03월 27일	제25기 정기주주총회	제2조 목적사항 신설 (교육서비스업 및 컨설팅업) 추가	사업 다각화

나. 사업목적 현황

구 분	사업목적	사업영위 여부
1	소프트웨어개발 및 공급사업	영위
2	시스템통합사업	영위
3	소프트웨어 관련 서비스사업	영위
4	소프트웨어 수탁 개발사업	미영위
5	컴퓨터 및 주변기기 제조 및 판매업	영위
6	정보통신 및 디지털 콘텐츠의 개발 유통 및 서비스업	영위
7	유무선 방송통신기기 및 관련 소프트웨어 개발 및 제조· 판매업	미영위
8	전기· 전자 관련 부품 및 소재의 제조· 판매업	미영위
9	반도체 및 집적회로의 설계, 개발 및 제조· 판매업	미영위
10	상기 분야에 대한 기술용역 및 컨설팅 사업	영위
11	부동산의 매매 및 임대· 전대업	영위
12	무역업	영위
13	벤처 및 기타 사업 투자 및 출자	미영위
14	정보통신공사업	미영위
15	통신판매업	미영위
16	인터넷상품중개업	미영위
17	전자상거래업	미영위
18	도소매업	영위
19	교육 서비스업 및 컨설팅업	미영위
20	특수한 유형의 부가통신사업	미영위
21	데이터베이스 및 온라인정보제공업	영위
22	마케팅 대행업	영위
23	전자금융업 및 금융컨설팅업	미영위
24	위 각호에 관련된 수출입업	영위
25	위 각호에 관련된 부대사업	영위

다. 정관상 사업목적 변경 내용

(1) 사업목적 변경 내용

구분	변경일	사업목적	
		변경 전	변경 후
수정	2023년 03월 31일	정보통신 및 방송 관련 디지털 콘텐츠의 개발 및 서비스사업	정보 통신 및 디지털 콘텐츠의 개발 유통 및 서비스업 (주1)
추가	2023년 03월 31일	-	특수한 유형의 부가통신사업 (주2)
추가	2023년 03월 31일	-	데이터베이스 및 온라인정보제공업 (주3)
추가	2023년 03월 31일	-	마케팅 대행업 (주3)
추가	2023년 03월 31일	-	전자금융업 및 금융컨설팅업 (주2)

주1) 이사회 의사결정으로 단순 조문 정비만을 위한 수정사항입니다.

주2) 이사회 의사결정으로 향후 다양한 결제방식을 대비한 추가사항입니다. 주된 사업에 미치는 영향은 극히 미미합니다.

주3) 이사회 의사결정으로 기존 영위하는 사업목적 보강 및 확장을 위한 추가사항입니다. 주된 사업에 미치는 영향은 극히 미미합니다.

라. 정관상 사업목적 추가 현황표

구 분	사업목적	추가일자
1	특수한 유형의 부가통신사업	2023년 03월 31일
2	데이터베이스 및 온라인정보제공업	2023년 03월 31일
3	마케팅 대행업	2023년 03월 31일
4	전자금융업 및 금융컨설팅업	2023년 03월 31일

(1) 그 사업 분야(업종, 제품 및 서비스의 내용 등) 및 진출 목적

기존 S/W개발 관련 사업 및 IT기기 유통관련 사업목적 보강을 위하여 추가하였습니다.

(2) 시장의 주요 특성 · 규모 및 성장성

주 목적사업인 IT하드웨어 유통 및 S/W개발에 부대되는 사업으로 기대를 생략합니다.

(3) 신규사업과 관련된 투자 및 예상 자금소요액(총 소요액, 연도별 소요액), 투자자

금 조달원천, 예상투자회수기간 등

현재까지 사업목적 추가와 관련한 투자 및 자금소요는 없습니다.

(4) 사업 추진현황(조직 및 인력구성 현황, 연구개발활동 내역, 제품 및 서비스 개발 진척도 및 상용화 여부, 매출 발생여부 등)

사업목적 추가와 관련한 별도의 조직 및 인력 확보 사항은 없습니다.

(5) 기존 사업과의 연관성

기존 사업에 부대되는 사업으로 현재 S/W 관련 개발 고도화 및 IT하드웨어 유통 관련 매출 확대 목적입니다.

(6) 주요 위험

기존 사업에 부대되는 사업으로, 기존 사업내용의 위험에 포함됩니다.

(7) 향후 추진계획

해당사항 없습니다.

(8) 미추진 사유

해당사항 없습니다.

II. 사업의 내용

1. 사업의 개요

가. 사업의 현황

(산업의 특성)

IT하드웨어 유통사업(총판)은 제조업체로부터 물품을 공급받아 소매업자에게 분배하는 역할로서 해당 산업의 매출은 취급물품의 시장성 및 공급자의 시장 인지도, 하위 소매업자 구성 등에 따라 영향을 받습니다. 또한 총판계약에 의해 시장에서 안정적인 지위와 진입장벽을 구축할 수 있습니다.

(산업의 성장성)

IT하드웨어 시장은 지속적인 전산인프라의 구축 및 확장, 기존장비의 교환에 따른 대체수요의 꾸준한 발생등으로 시장은 지속적으로 성장할 것으로 예상됩니다.

(경기변동의 특성)

IT하드웨어 유통사업(총판)은 전산인프라구축의 투자적인 요소로 인해 경기 변동에 영향을 받으나, 전산장비가 생활 및 사업에 필수장비로 자리잡고 있어 지속적으로 안정적인 수요를 확보할 수 있습니다.

(시장점유율)

시장점유율 산정을 위한 통계가 존재하지 않습니다.

(회사의 경쟁우위 요소)

당사는 한국HPE, HPI, 한국Lenovo, H3C, Pure Storage 등 총판으로서 공급자의 우수한 브랜드인지도 및 안정적인 소매유통처의 확보로 인해 안정적인 매출을 유지할 수 있습니다. 또한 기타거래처와도 물품 공급 계약을 체결하여 물품의 공급선을 다변화하고 있습니다.

나. 향후 추진하려는 사업

공시서류작성 기준일 현재 계획중인 중요한 사업은 없습니다.

다. 영업의 개황

당사는 1990년 소프트웨어 개발업체로 시작하여 지난 2005년 한국HP와 국내총판계약을 체결하면서 IT하드웨어 유통업으로 전환하였습니다. 그동안 우수한 유통망확보에 힘쓰고 새로운 상품의 유통을 추가함으로써 매출신장을 이룰 수 있었습니다.

라. 사업부문별 재무정보

보고기간 종료일 현재 종속기업의 요약 재무정보는 다음과 같습니다.

(단위 : 천원)

회사명	자산총계	부채총계	자본총계	매출	당기순이익	포괄순이익
화이텍인베스트먼트(주)	5,427,241	440,725	4,986,517	794,302	5,995	(36,009)
(주)샴링커지앤씨	4,273,670	2,188,841	2,084,829	6,183,147	65,274	379,783
(주)솔데스크	3,759,336	2,045,721	1,713,615	7,032,523	671,129	611,965

보고기간 종료일 현재 연결실체의 보고부문별 수익 및 성과는 다음과 같습니다.

(단위 : 천원)

구분	IT사업부문	창업투자	이커머스솔루션 및 이커머스	교육서비스	합계
매출액	101,783,762	794,302	6,183,147	7,032,523	115,793,734
금융수익	36,677	-	111,322	2,128	150,127
금융원가	816,065	-	4,944	76,532	897,541
감가상각비와 무형자산상각비	513,853	16,011	111,105	763,427	1,404,397
보고부문 당기순이익	1,525,021	5,995	65,274	671,129	2,267,419
보고부문 자산	70,230,142	5,427,241	4,273,670	3,759,336	83,690,389
보고부문 부채	23,569,072	440,725	2,188,841	2,045,721	28,244,358

주) 상기 보고부문별 수익 및 성과는 별도재무제표기준으로 작성되었습니다.

마. 조직도

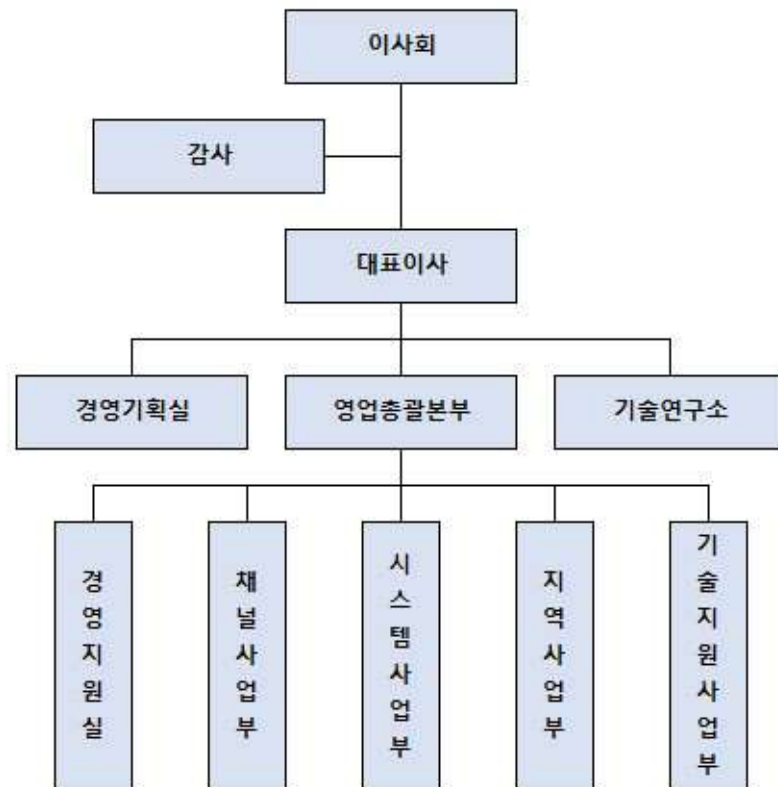

조직도

2. 주요 제품 및 서비스

당사는 IT하드웨어의 유통을 주사업으로 하고 있습니다. 현재 한국HPE, HPI, 한국Lenovo, H3C, Pure Storage 총판 등의 파트너로서 서버, 컴퓨터 주변기기 등의 유통 및 창업투자, IT솔루션개발, 온라인 유통, 교육서비스 등의 사업을 영위하고 있습니다. 공시대상 기간 중 주요 제품 또는 품목별 연결기준 매출현황은 다음과 같습니다.

(단위 : 백만원, %)

품목	매출액	비율
상품매출	102,463	88.66%
교육서비스	6,207	5.37%

이커머스솔루션 및 이커머스	4,725	4.09%
기타	2,171	1.88%
합계	115,565	100.00%

3. 원재료 및 생산설비

당사는 IT하드웨어 유통업체로서 영업활동을 위하여 지점과 물류창고를 운영하고 있으며 별도의 생산 설비는 보유하고 있지 않습니다.

구분	소재지	주요사업	비고
본사	경기도 성남시	IT기기유통 및 소프트웨어 개발	자가
지점	대전시 서구	IT기기유통	임대
	부산시 해운대구	IT기기유통	임대
	광주시 광산구	IT기기유통	임대
물류센터	인천시 서구	상품입출고	임대
물류센터	경기도 용인시	상품입출고	임대

4. 매출 및 수주상황

가. 매출실적

회사의 매출은 IT하드웨어유통업 등에서 발생하고 있습니다. 현재 한국HPE, HPI, 한국Lenovo, H3C, Pure Storage 등의 총판으로서 서버 및 컴퓨터 주변기기등의 유통을 하고 있습니다. 기타 수입으로는 창업투자, IT솔루션서비스 및 이커머스에서 발생하는 수입과 교육서비스, 본사 건물 등의 임대로 부터 발생하는 수입이 있습니다. 또한 당사는 국내 위주의 영업을 하고 있어 해외 매출은 거의 발생하지 않고 있으며, 종속회사 중 (주)샵링크지앤씨는 일부 해외 매출이 발생하고 있습니다.

(단위 : 백만원, %)

	매출액(비율)	
--	---------	--

품목	제34기	제33기	제32기	비고
IT유통 (PC, 노트북, 서버)	102,463 (88.66)	93,298 (88.54)	158,974 (92.51)	-
교육서비스 (IT 교육서비스 등)	6,207 (5.37)	4,915 (4.66)	5,024 (2.92)	-
수입수수료 (샵링커 서비스 등)	4,725 (4.09)	5,307 (5.04)	5,548 (3.23)	-
기타 (창업투자, 임대수익 등)	2,171 (1.88)	1,855 (1.76)	2,301 (1.34)	-
합계	115,565	105,375	171,847	-

주) 상기 매출액은 한국채택국제회계기준(K-IFRS)에 따라 작성된 연결재무제표 기준입니다.

나. 판매방법 및 조건

(1) 판매조직

1사업부문, 4사업부

(2) 판매경로

생산자 → 한국정보공학 → 소매점 → 소비자

생산자 → 한국정보공학 → 소비자

(3) 판매조건

신용기간 및 대금결제 방식에 따라 다양한 조건으로 판매하고 있습니다.

다. 판매전략

유통업에서 가장 중요한 부분은 우수한 소매점을 확보하고 육성하는 것입니다. 유통망의 양보다는 질에 초점을 맞추고 소매점에 지속적인 지원을 통해 안정적인 영업망을 구축하는데 중점을 두고 있습니다.

5. 위험관리 및 파생거래

가. 시장현황과 위험관리

연결재무제표 주석 '31.위험관리' 및 별도재무제표 주석의 '30.위험관리'를 참조하시

기 바랍니다.

나. 파생상품 계약현황

당사는 별도의 파생상품계약을 체결하고 있지 않습니다.

6. 주요계약 및 연구개발활동

가. 경영상의 주요계약

당사는 한국HPE, HPI, 한국Lenovo, H3C, Pure Storage 등과 국내 총판 계약을 체결하여 관련 사업을 영위하고 있습니다.

나. 연구개발 활동의 개요

당사는 2012.08.22. 기술연구소를 설립하고 한국산업기술진흥협회를 부터 '기초연구진흥 및 기술개발지원에 관한 법률' 제 14조 규정에 따른 기업부설연구소로 인정받았습니다.

(1) 연구개발 활동의 개요

당사는 신성장 동력을 창출하기 위한 모바일 및 웹서비스 등 ICT사업의 솔루션 개발 연구에 집중하고 있습니다.

(2) 연구개발 담당조직

당사의 연구개발 활동은 본사의 기업부설연구소에서 전담하고 있습니다.

(3) 연구개발비용

(단위 : 천원)

과목	제34기	제33기	제32기
원재료비	-	-	-
인건비	615,296	729,566	1,027,997
감가상각비	-	-	-
위탁용역비	7,150	36,600	22,550

기타		1,050	900	906
연구개발비용 계		623,496	767,066	1,051,453
(정부보조금)		(112,323)	(250,817)	(175,686)
회계처리	판매비와 관리비	511,173	516,249	875,767
	제조경비	-	-	-
	개발비(무형자산)	-	-	-
연구개발비 / 매출액 비율 [연구개발비용계 ÷ 당기매출액 × 100]		0.54%	0.89%	0.51%

(4) 연구개발실적

당사 연구개발 사업부문에서 수행하는 주요연구 분야는 다음과 같습니다.

- 1) 유통/프랜차이즈 전문 ERP 및 KPI, 실적 평가 분석 응용 시스템 개발
- 2) 산업별 (유통, 교육, 공공 등) 활용가능한 실시간 분석 시스템 연구
- 3) 웹컨텐츠 관리 체계 시스템 연구 및 시험 적용
- 4) Mobile LBS 기반 실시간 인적자원관리 솔루션 개발
- 5) 호텔용 컨텐츠관리시스템 개발
- 6) Mobile LBS 기반 실내측위 기술 개발
- 7) 비콘 통합서비스 플랫폼 키비콘 개발
- 8) 유통물류 영업관리 ERP 개발
- 9) e-commerce 셀러들을 위한 '셀러공간' 개발

7. 기타 참고사항

- 해당사항 없음

III. 재무에 관한 사항

1. 요약재무정보

가. 요약 연결 재무정보

(단위 : 백만원)

구분	제34기	제33기	제32기
[유동자산]	39,366	47,800	43,236
• 당좌자산	29,528	32,337	33,317
• 재고자산	9,717	15,188	9,838
• 기타유동자산	121	275	81
[비유동자산]	36,201	33,527	30,503
• 투자자산	21,421	18,352	16,741
• 유형자산 및 투자부동산	13,225	13,620	12,221
• 무형자산	846	850	970
• 기타비유동자산	709	705	571
자산총계	75,567	81,326	73,739
[유동부채]	23,142	30,943	27,979
[비유동부채]	4,999	5,260	4,618
부채총계	28,141	36,203	32,597
[지배기업소유주지분]	46,003	44,069	40,535
• 자본금	4,009	4,009	4,009
• 자본잉여금	33,514	33,514	33,531
• 기타포괄손익누계액	(755)	(754)	(747)
• 이익잉여금	9,417	7,482	3,924
• 기타자본	(182)	(182)	(182)
[비지배주주지분]	1,423	1,055	607
자본총계	47,426	45,124	41,142
	2023년 1월~12월	2022년 1월~12월	2021년 1월~12월
[매출액]	115,565	105,375	171,847

[영업이익(손실)]	60	1,838	3,472
[당기순이익(손실)]	2,267	3,755	4,884
· 지배기업주주지분	1,998	3,347	4,190
· 비지배주주지분	269	407	694
[기본주당순손익(원)]	249	417	523
연결에 포함된 회사수	4	3	3

주) ()는 負의 표시입니다.

주) 상기 요약연결재무제표는 한국채택국제회계기준(K-IFRS)에 따라 작성되었습니다.

주) 상기 요약연결재무제표는 외부감사인의 감사를 받은 연결재무제표입니다.

나. 요약 연결재무정보 이용상의 유의점

(1) 연결대상회사의 변동상황

사업연도	연결에 포함된 회사명	전기대비 연결에 추가된 회사명	전기대비 연결에서 제외된 회사명
제34기	화이텍인베스트먼트(주) (주)삼링크지앤씨 (주)솔데스크 Nemo Commerce Japan	Nemo Commerce Japan	-
제33기	화이텍인베스트먼트(주) (주)삼링크지앤씨 (주)솔데스크	-	-
제32기	화이텍인베스트먼트(주) (주)삼링크지앤씨 (주)솔데스크	-	-

(2) 연결재무제표 작성기준 및 중요한 회계처리 방침

연결재무제표 주석의 '2.중요한 회계정책'을 참조하시기 바랍니다.

(3) 한국채택국제회계기준으로의 전환에 대한 설명

한국채택국제회계기준(K-IFRS)

(4) 회계처리방법

회사는 제22기(2011년) 한국채택국제회계기준(K-IFRS)을 적용하여 회계처리 방법을 변경하였으며, 이전 회계연도에도 기업회계기준등 관계법령 변경이외의 변경사항은 없습니다.

(5) 한국채택국제회계기준으로의 전환에 대한 설명

한국채택국제회계기준으로의 전환에 따른 영향은 제22기 사업보고서의 내용을 참조하시기 바랍니다.

다. 요약 별도재무정보

(단위 : 백만원)

구분	제34기	제33기	제32기
[유동자산]	29,823	38,467	34,884
• 당좌자산	20,228	23,134	25,103
• 재고자산	9,550	15,105	9,755
• 기타유동자산	46	228	26
[비유동자산]	40,407	37,430	34,769
• 투자자산	28,575	25,655	23,346
• 유형자산 및 투자부동산	11,537	11,485	11,008
• 무형자산	191	186	294
• 기타비유동자산	104	104	121
자산총계	70,230	75,897	69,653
[유동부채]	20,470	27,740	24,700
[비유동부채]	3,099	2,906	2,558
부채총계	23,569	30,646	27,258
[자본금]	4,009	4,009	4,009
[자본잉여금]	36,221	36,221	36,221
[기타포괄손익누계액]	(755)	(754)	(747)
[기타자본]	(176)	(176)	(176)
[이익잉여금]	7,362	5,951	3,088
자본총계	46,661	45,250	42,395
	2023년 1월~12월	2022년 1월~12월	2021년 1월~12월

구분	제34기	제33기	제32기
[매출액]	101,784	92,598	158,017
[영업이익]	(897)	760	1,256
[당기순이익(손실)]	1,525	2,700	2,811
[기본주당순손익(원)]	190	337	351
종속기업 투자주식의 평가방법	원가법	원가법	원가법
관계기업 투자주식의 평가방법	지분법	지분법	지분법

주) ()는 負의 표시입니다.

주) 상기 요약별도재무제표는 한국채택국제회계기준(K-IFRS)에 따라 작성되었습니다.

주) 상기 요약별도재무제표는 외부감사인의 감사를 받은 연결재무제표입니다.

라. 별도재무정보 이용상의 유의점

(1) 재무제표 작성기준 및 중요한 회계처리 방침

재무제표 주석의 '2. 중요한 회계정책' 을 참조하시기 바랍니다.

(2) 회사가 채택한 재무제표 작성기준

한국채택국제회계기준(K-IFRS)

(3) 회계처리방법

회사는 제22기(2011년) 한국채택국제회계기준(K-IFRS)을 적용하여 회계처리 방법을 변경하였으며, 이전 회계연도에도 기업회계기준등 관계법령 변경이외의 변경사항은 없습니다.

(4) 한국채택국제회계기준으로의 전환에 대한 설명

한국채택국제회계기준으로의 전환에 따른 영향은 제22기 사업보고서의 내용을 참조하시기 바랍니다

2. 연결 재무제표

2-1. 연결 재무상태표

연결 재무상태표

제 34 기 2023.12.31 현재

제 33 기 2022.12.31 현재

제 32 기 2021.12.31 현재

(단위 : 원)

	제 34 기	제 33 기	제 32 기
자산			
유동자산	39,366,285,224	47,799,517,966	43,235,831,934
현금및현금성자산	4,711,242,230	5,900,880,391	6,265,452,859
단기금융자산	4,361,000,000	5,377,292,558	2,320,863,487
매출채권	20,315,302,052	20,209,774,198	24,543,429,628
기타금융자산	140,406,985	848,832,113	187,701,627
재고자산	9,717,084,320	15,187,592,345	9,838,118,603
기타유동자산	81,526,467	271,833,581	58,829,054
당기법인세자산	39,723,170	3,312,780	21,436,676
비유동자산	36,200,537,050	33,526,935,714	30,503,294,539
상각후원가-공정가치금융자산			1,000,000,000
기타포괄손익-공정가치측정금융자산	42,177,300	42,267,300	129,962,300
당기손익-공정가치금융자산	781,929,353	611,755,237	265,067,261
관계기업투자	20,597,321,326	17,698,163,571	15,345,753,869
유형자산	6,260,971,848	6,574,442,597	5,094,185,166
투자부동산	6,963,818,693	7,045,316,957	7,126,815,221
무형자산	845,575,196	850,058,052	969,618,722
장기기타금융자산	708,743,334	704,932,000	571,892,000
자산총계	75,566,822,274	81,326,453,680	73,739,126,473
부채			

	제 34 기	제 33 기	제 32 기
유동부채	23,141,364,308	30,943,202,996	27,979,072,956
매입채무	5,447,393,326	12,276,849,374	12,302,183,890
단기차입금	14,150,000,000	14,390,342,640	10,907,833,661
기타금융부채	2,113,162,865	1,866,124,260	2,504,016,351
기타유동부채	1,430,808,117	2,388,653,891	2,265,039,054
당기법인세부채		21,232,831	
비유동부채	4,999,204,149	5,259,594,495	4,617,628,845
퇴직급여부채	3,223,191,599	3,422,556,265	3,319,369,971
장기기타금융부채	1,776,012,550	1,837,038,230	1,298,258,874
부채총계	28,140,568,457	36,202,797,491	32,596,701,801
자본			
지배기업의 소유주에게 귀속되는 자본	46,003,159,192	44,068,819,166	40,535,535,696
자본금	4,009,198,500	4,009,198,500	4,009,198,500
자본잉여금	33,513,672,596	33,513,672,596	33,531,274,340
기타포괄손익누계액	(754,639,326)	(754,478,884)	(747,373,953)
기타자본	(181,850,955)	(181,850,955)	(181,850,955)
이익잉여금(결손금)	9,416,778,377	7,482,277,909	3,924,287,764
비지배지분	1,423,094,625	1,054,837,023	606,888,976
자본총계	47,426,253,817	45,123,656,189	41,142,424,672
자본과부채총계	75,566,822,274	81,326,453,680	73,739,126,473

2-2. 연결 포괄손익계산서

연결 포괄손익계산서

제 34 기 2023.01.01 부터 2023.12.31 까지

제 33 기 2022.01.01 부터 2022.12.31 까지

제 32 기 2021.01.01 부터 2021.12.31 까지

(단위 : 원)

	제 34 기	제 33 기	제 32 기
매출액	115,565,226,996	105,375,235,088	171,847,373,504
매출원가	100,864,578,966	90,035,603,432	155,212,408,846
매출총이익	14,700,648,030	15,339,631,656	16,634,964,658
판매비와관리비	14,640,325,827	13,501,623,969	13,162,958,001
영업이익(손실)	60,322,203	1,838,007,687	3,472,006,657
금융수익	150,126,950	210,017,235	67,516,552
금융원가	897,540,662	629,300,452	374,780,639
관계기업투자손익	3,120,520,508	2,491,312,883	1,805,894,456
기타수익	80,135,447	3,917,340	98,571,841
기타비용	81,656,935	65,157,893	23,008,481
법인세비용차감전순이익(손실)	2,431,907,511	3,848,796,800	5,046,200,386
법인세비용(수익)	164,488,425	94,148,009	162,017,422
계속영업이익(손실)	2,267,419,086	3,754,648,791	4,884,182,964
당기순이익(손실)	2,267,419,086	3,754,648,791	4,884,182,964
기타포괄손익	98,980,233	226,582,726	(146,139,576)
당기손익으로 재분류되지 않는 세 후기타포괄손익	98,980,233	226,582,726	(146,139,576)
보험수리적손익	99,939,736	233,687,657	(142,998,662)
기타포괄손익-공정가치금융자산 평가손익	910,000	(2,695,000)	(1,942,818)
관계기업투자자본변동	(1,869,503)	(4,409,931)	(1,198,096)

	제 34 기	제 33 기	제 32 기
당기손익으로 재분류되는 세후기타 포괄손익			
당기순이익(손실)의 귀속			
당기순이익 지배기업 소유주지분	1,998,325,973	3,347,152,057	4,189,986,536
당기순이익 비지배지분	269,093,113	407,496,734	694,196,428
총포괄손익	2,366,399,319	3,981,231,517	4,738,043,388
포괄손익의 귀속			
총포괄손익 지배기업 소유주지분	1,998,141,717	3,550,885,214	4,102,039,137
총포괄손익 비지배지분	368,257,602	430,346,303	636,004,251
주당이익			
기본주당이익(손실) (단위 : 원)	249	417	523
희석주당이익(손실) (단위 : 원)	249	417	523

2-3. 연결 자본변동표

연결 자본변동표

제 34 기 2023.01.01 부터 2023.12.31 까지

제 33 기 2022.01.01 부터 2022.12.31 까지

제 32 기 2021.01.01 부터 2021.12.31 까지

(단위 : 원)

	자본							
	지배기업의 소유주에게 귀속되는 자본						비지배지분	자본 합계
	자본금	자본잉여금	기타포괄손익 누계액	기타자본구성 요소	이익잉여금	지배기업의 소유 주에게 귀속되는 지분 합계		
2021.01.01 (기초자본)	4,009,198,500	43,531,274,340	(944,915,667)	(181,850,955)	(9,980,209,659)	36,433,496,559	(29,115,275)	36,404,381,284
당기순이익(손실)					4,189,986,536	4,189,986,536	694,196,428	4,884,182,964
연결대상범위의 변동								
자본잉여금의 결손보전		(10,000,000,000)			10,000,000,000			
종속기업지분변동								
관계기업투자자본변동			(1,198,096)			(1,198,096)		(1,198,096)
기타포괄손익-금융자산 평가손익			198,739,810		(200,682,628)	(1,942,818)		(1,942,818)
보험수리적손익					(84,806,485)	(84,806,485)	(58,192,177)	(142,998,662)
2021.12.31 (기말자본)	4,009,198,500	33,531,274,340	(747,373,953)	(181,850,955)	3,924,287,764	40,535,535,696	606,888,976	41,142,424,672
2022.01.01 (기초자본)	4,009,198,500	33,531,274,340	(747,373,953)	(181,850,955)	3,924,287,764	40,535,535,696	606,888,976	41,142,424,672
당기순이익(손실)					3,347,152,057	3,347,152,057	407,496,734	3,754,648,791
연결대상범위의 변동								
자본잉여금의 결손보전								
종속기업지분변동		(17,601,744)				(17,601,744)	17,601,744	
관계기업투자자본변동			(4,409,931)			(4,409,931)		(4,409,931)
기타포괄손익-금융자산 평가손익			(2,695,000)			(2,695,000)		(2,695,000)
보험수리적손익					210,838,088	210,838,088	22,849,569	233,687,657
2022.12.31 (기말자본)	4,009,198,500	33,513,672,596	(754,478,884)	(181,850,955)	7,482,277,909	44,068,819,166	1,054,837,023	45,123,656,189
2023.01.01 (기초자본)	4,009,198,500	33,513,672,596	(754,478,884)	(181,850,955)	7,482,277,909	44,068,819,166	1,054,837,023	45,123,656,189
당기순이익(손실)					1,998,325,973	1,998,325,973	269,093,113	2,267,419,086
연결대상범위의 변동			799,061		(64,600,752)	(63,801,691)		(63,801,691)
자본잉여금의 결손보전								
종속기업지분변동								
관계기업투자자본변동			(1,869,503)			(1,869,503)		(1,869,503)
기타포괄손익-금융자산 평가손익			910,000			910,000		910,000
보험수리적손익					775,247	775,247	99,164,489	99,939,736
2023.12.31 (기말자본)	4,009,198,500	33,513,672,596	(754,639,326)	(181,850,955)	9,416,778,377	46,003,159,192	1,423,094,625	47,426,253,817

2-4. 연결 현금흐름표

연결 현금흐름표

제 34 기 2023.01.01 부터 2023.12.31 까지

제 33 기 2022.01.01 부터 2022.12.31 까지

제 32 기 2021.01.01 부터 2021.12.31 까지

(단위 : 원)

	제 34 기	제 33 기	제 32 기
영업활동현금흐름	441,351,689	104,871,926	3,112,516,920
당기순이익(손실)	2,267,419,086	3,754,648,791	4,884,182,964
당기순이익조정을 위한 가감	31,159,751	(294,355,386)	(1,058,820,019)
영업활동으로 인한 자산 부채의 변동	(1,292,051,193)	(2,870,763,529)	(473,513,172)
이자수취	142,985,782	93,230,249	59,176,194
이자지급(영업)	(883,088,366)	(595,930,314)	(382,071,322)
법인세환급(납부)	(44,741,621)	(201,451,135)	(135,930,975)
배당금수취(영업)	219,668,250	219,493,250	219,493,250
투자활동현금흐름	(663,188,827)	(3,350,946,329)	(276,687,600)
단기대여금의 감소			15,000,000
당기손익-공정가치금융자산의 감소			92,181,306
기타포괄손익-공정가치금융자산의 감소			38,162,182
단기금융상품의 처분		2,996,000,000	
임차보증금의 감소		160,000,000	38,400,000
유형자산의 처분	143,086,818		
무형자산의 처분	2,350,520		169,236,364
관계기업에 대한 투자자산의 처분	1,000,000		
단기금융상품의 취득		(5,168,556,256)	(85,000,000)
당기손익인식금융자산의 취득	(170,174,116)		
종속기업에 대한 투자자산의 증가	(271,780,140)		
상각후원가-공정가치금융자산의 증가			(200,000,000)
유형자산의 취득	(350,907,661)	(1,033,934,273)	(324,845,292)
무형자산의 취득	(16,764,248)	(4,455,800)	(19,742,160)
임차보증금의 증가		(300,000,000)	(80,000)

	제 34 기	제 33 기	제 32 기
재무활동현금흐름	(968,397,571)	2,881,501,935	(895,691,576)
단기차입금의 증가	17,259,657,360	22,735,450,442	11,331,078,113
임대보증금의 증가		100,000,000	200,000,000
연결자본거래로 인한 현금유입	179,117,629		
단기차입금의 상환	(17,500,000,000)	(19,252,941,463)	(11,853,030,000)
임대보증금의 감소	(1,000,000)	(100,000,000)	(200,000,000)
리스부채의 감소	(906,172,560)	(601,007,044)	(373,739,689)
현금및현금성자산에 대한 환율변동효과	596,548		5,939,732
현금및현금성자산의순증가(감소)	(1,189,638,161)	(364,572,468)	1,946,077,476
기초현금및현금성자산	5,900,880,391	6,265,452,859	4,319,375,383
기말현금및현금성자산	4,711,242,230	5,900,880,391	6,265,452,859

3. 연결재무제표 주석

제34기(당) 기말 2023년 12월 31일 현재

제33기(전) 기말 2022년 12월 31일 현재

한국정보공학 주식회사와 그 종속기업

1. 연결회사의 개요

(1) 지배기업의 개요

한국정보공학 주식회사(이하 '지배기업'이라 함)는 1990년 12월 10일 설립되어 2000년 7월 6일에 주식을 한국거래소가 개설한 코스닥시장에 상장한 회사로서, 컴퓨터 및 주변기기 판매업을 주 영업목적으로 하고 있습니다. 지배기업의 본점은 대한민국의 경기도 성남시 분당구 서현동에 위치하고 있습니다.

지배기업은 그 동안 수차의 증자를 거쳐 보고기간 종료일 현재 지배기업의 자본금은 4,009백만원(1주의 액면금액 : 500원)이며, 주식지분 중 최대주주와 그 특수관계자가 48.32%를 보유하여 유의적인 영향력을 행사하고 있으며, 나머지 지분은 기관투자자, 소액주주 등으로 분산 소유되고 있습니다.

(2) 종속기업의 현황

(가) 보고기간 종료일 현재 지배기업이 보유한 종속기업의 현황은 다음과 같습니다.

회사명	보유지분율	소재지	주요영업활동
화이텍인베스트먼트(주)	100.00%	대한민국	창업투자, 조합자금관리
(주)샵링크지앤씨(*1)	61.63%	대한민국	이커머스솔루션 및 이커머스
(주)솔데스크	63.64%	대한민국	교육서비스업
Nemo Commerce Japan	61.63%	일본	이커머스운영 및 대리서비스업

(*1) 2024년 2월 중 사명을 네모커머스(주)에서 (주)샵링크지앤씨로 변경하였습니다.

(나) 보고기간 종료일 현재 종속기업의 요약 재무정보는 다음과 같습니다.

<당기>

(단위 : 천원)

회사명	자산총계	부채총계	자본총계	매출	당기순손익	총포괄손익
화이텍인베스트먼트(주)	5,427,241	440,724	4,986,517	794,302	5,995	(36,009)
(주)샵링크지앤씨	4,273,670	2,188,841	2,084,829	6,183,147	65,274	379,783
(주)솔데스크	3,759,336	2,045,721	1,713,615	7,032,523	671,129	611,965
Nemo Commerce Japan	316,895	108,917	207,978	-	-	-

<전기>

(단위 : 천원)

회사명	자산총계	부채총계	자본총계	매출	당기순손익	총포괄손익
화이텍인베스트먼트(주)	5,492,538	470,013	5,022,525	798,252	(18,447)	(8,751)
(주)샵링크지앤씨	4,510,650	2,805,603	1,705,047	6,828,789	858,863	879,809
(주)솔데스크	3,487,368	2,385,718	1,101,650	5,443,182	214,350	255,085
Nemo Commerce Japan	-	-	-	-	-	-

(*) 상기 재무정보는 종속기업의 별도재무제표 기준입니다.

(다) 연결범위의 변동

<당기>

회사명	변동내역	사유
Nemo Commerce Japan(*1)	추가	신설법인

(*1) 당기 중 신설법인으로, 자회사인 (주)샵링크지앤씨의 지분을 100%로 연결대상 추가되었습니다.

(라) 종속기업에 대한 지배력 상실의 결과

- 해당사항 없음

2. 중요한 회계정책

연결 재무제표는 한국채택국제회계기준에 따라 작성되었으며 연결 재무제표를 작성하기 위하여 채택한 중요한 회계정책은 별도의 언급이 없는 한 전기 연결 재무제표 작성시 채택한 회계정책과 동일하게 적용되었습니다.

연결 재무제표 작성을 위하여 채택한 중요한 회계정책은 다음과 같습니다.

(1) 회계정책의 변경과 공시

(가) 연결회사가 채택한 제·개정 기준서 및 해석서

연결회사는 2023년 1월 1일로 개시하는 회계기간부터 다음의 제·개정 기준서 및 해석서를 신규로 적용하였습니다.

① 기업회계기준서 제1001호 '재무제표 표시' - '회계정책'의 공시

중요한 회계정책 정보(중요한 회계 정책 정보란, 재무제표에 포함된 다른 정보와 함께 고려되었을 때 재무제표의 주요 이용자의 의사결정에 영향을 미칠 정도의 수준을 의미)를 정의하고 이를 공시하도록 하였습니다. 해당 기준서의 개정이 연결재무제표에 미치는 중요한 영향은 없습니다.

② 기업회계기준서 제1001호 '재무제표 표시' - 행사가격 조정 조건이 있는 금융부채 평가손익 공시

발행자의 주가 변동에 따라 행사가격이 조정되는 조건이 있는 금융상품의 전부나 일부가 금융부채로 분류되는 경우 그 금융부채의 장부금액과 관련 손익을 공시하도록 하였습니다. 해당 기준서의 개정이 연결재무제표에 미치는 중요한 영향은 없습니다.

③ 기업회계기준서 제1008호 '회계정책, 회계추정의 변경 및 오류' - '회계추정'의 정의

회계추정을 정의하고, 회계정책의 변경과 구별하는 방법을 명확히 하였습니다. 해당 기준서의 개정이 연결재무제표에 미치는 중요한 영향은 없습니다.

④ 기업회계기준서 제1012호 '법인세' - 단일거래에서 생기는 자산과 부채에 대한 이연법인세

자산 또는 부채가 최초로 인식되는 거래의 최초 인식 예외 요건에 거래시점 동일한 가산할 일시적차이와 차감할 일시적차이를 발생시키지 않는 거래라는 요건을 추가하였습니다. 해당 기준서의 개정이 연결재무제표에 미치는 중요한 영향은 없습니다.

⑤ 기업회계기준서 제1117호 '보험계약' 제정

기업회계기준서 제1117호 '보험계약'은 기업회계기준서 제1104호 '보험계약'을 대체합니다. 보험계약에 따른 모든 현금흐름을 추정하고 보고시점의 가정과 위험을 반영한 할인율을 사용하여 보험부채를 측정하고, 매 회계연도별로 계약자에게 제공한 서비스(보험보장)를 반영하여 수익을 발생주의로 인식하도록 합니다. 또한, 보험사건과 관계없이 보험계약자에게 지급하는 투자요소(해약/만기환급금)는 보험수익에서 제외하며, 보험손익과 투자손익을 구분 표시하여 정보이용자가 손익의 원천을 확인할 수 있도록 하였습니다. 해당 기준서의 제정이 연결재무제표에 미치는 중요한 영향은 없습니다.

⑥ 기업회계기준서 제1012호 ‘법인세’ - ‘국제조세개혁 - 필라2 모범규칙’

개정 기준은 다국적기업의 국제조세를 개혁하는 필라2 모범규칙을 반영하는 법률의 시행으로 생기는 이연법인세 회계처리를 일시적으로 완화하고 이와 관련된 당기법인세 효과 등에 대한 공시를 요구하고 있습니다. 해당 기준서의 제정이 연결재무제표에 미치는 중요한 영향은 없습니다.

(나) 연결회사가 적용하지 않은 제·개정 기준서 및 해석서

제정 또는 공표되었으나 시행일이 도래하지 않아 적용하지 아니한 제·개정 기준서 및 해석서는 다음과 같습니다.

① 기업회계기준서 제1001호 '재무제표 표시' 개정 - 부채의 유동/비유동 분류, 약정 사항이 있는 비유동부채

부채는 보고기간말 현재 존재하는 실질적인 권리에 따라 유동 또는 비유동으로 분류되며, 부채의 결제를 연기할 수 있는 권리의 행사가능성이나 경영진의 기대는 고려하

지 않습니다. 또한, 부채의 결제에 자기지분상품의 이전도 포함되나, 복합금융상품에서 자기 지분상품으로 결제하는 옵션이 지분상품의 정의를 충족하여 부채와 분리하여 인식된 경우는 제외됩니다. 또한, 기업이 보고기간말 후에 준수해야하는 약정은 해당 부채의 분류에 영향을 미치지 않으며, 보고기간 이후 12개월 이내 약정사항을 준수해야하는 부채가 비유동부채로 분류된 경우 보고기간 이후 12개월 이내 부채가 상환될 수 있는 위험에 관한 정보를 공시해야 합니다. 동 개정사항은 2024년1월1일 이후 시작하는 회계연도부터 적용되며, 조기적용이 허용됩니다. 연결회사는 동 개정으로 인한 연결재무제표의 영향을 검토 중에 있습니다.

② 기업회계기준서 제1007호 '현금흐름표', 기업회계기준서 제1107호 '금융상품: 공시' 개정 - 공급자금융약정에 대한 정보 공시

공급자금융약정을 적용하는 경우, 재무제표이용자가 공급자금융약정이 기업의 부채와 현금흐름 그리고 유동성위험익스포저에 미치는 영향을 평가할 수 있도록 공급자금융약정에 대한 정보를 공시해야 합니다. 동 개정사항은 2024년1월1일 이후 시작하는 회계연도부터 적용되며, 조기적용이 허용됩니다. 연결회사는 동 개정으로 인한 연결재무제표의 영향을 검토 중에 있습니다.

③ 기업회계기준서 제1116호 ‘ 리스’ 개정 - 판매후리스에서 생기는 리스부채

판매후리스에서 생기는 리스부채를 후속적으로 측정할 때 판매자-리스이용자가 보유하는 사용권 관련 손익을 인식하지 않는 방식으로 리스료나 수정리스료를 산정합니다. 동 개정사항은 2024년1월1일 이후 시작하는 회계연도부터 적용되며, 조기적용이 허용됩니다. 연결회사는 동 개정으로 인한 연결재무제표의 영향을 검토 중에 있습니다.

④ 기업회계기준서 제1001호 ‘ 재무제표 표시’ 개정 - ‘ 가상자산 공시’

가상자산을 보유하는 경우, 가상자산을 고객을 대신하여 보유하는 경우, 가상자산을 발행한 경우의 추가 공시사항을 규정하고 있습니다. 동 개정사항은 2024년1월1일 이후 시작하는 회계연도부터 적용되며, 조기적용이 허용됩니다. 해당 기준서의 제정이 연결재무제표에 미치는 중요한 영향은 없습니다.

(다) 중요한 회계추정 및 판단

연결재무제표의 작성시 경영진은 회계정책의 적용이나 자산, 부채, 수익, 비용의 장부금액 및 우발부채의 금액에 영향을 미칠 수 있는 판단과 추정 및 가정을 하여야 합니다. 보고기간말 현재 이러한 추정치는 경영진의 최선의 판단 및 추정에 따라 이루어지고 있으며 추정치와 추정에 대한 가정은 지속적으로 검토되고 있으나 향후 경영환경의 변화에 따라 실제 결과와는 중요하게 다를 수도 있습니다.

(2) 연결재무제표 작성기준

(가) 회계기준

연결재무제표는 주식회사 등의 외부감사에 관한 법률에서 규정하고 있는 국제회계기준위원회의 국제회계기준을 채택하여 정한 회계처리기준인 한국채택국제회계기준에 따라 작성되었습니다.

(나) 측정기준

연결재무제표는 금융상품 등 아래의 회계정책에서 별도로 언급하고 있는 사항을 제외하고는 역사적원가를 기준으로 작성되었습니다.

(다) 기능통화와 표시통화

연결재무제표는 회사의 기능통화이면서 표시통화인 "원(KRW)"으로 표시되고 있으며 별도로 언급하고 있는 사항을 제외하고는 "원(KRW)" 단위로 표시되고 있습니다.

(3) 연결기준

종속기업은 연결실체의 지배를 받고 있는 기업이며, 연결실체는 피투자자에 대한 관

여로 변동이익에 노출되거나 변동이익에 대한 권리가 있고 피투자자에 대하여 자신의 힘으로 그러한 이익에 영향을 미치는 능력이 있을 때 피투자자를 지배합니다. 연결실체가 다른 기업에 대한 지배력을 평가할 때는 다른 당사자가 보유한 잠재적 의결권뿐만 아니라 자신이 보유한 잠재적 의결권도 고려하고 있습니다.

연결재무제표는 지배기업과 종속기업의 자산, 부채, 자본, 수익, 비용 및 현금흐름을 같은 항목별로 합산하고, 지배기업의 각 종속기업에 대한 투자자산의 장부금액과 각 종속기업의 자본 중 지배기업지분을 상계(제거)하며, 연결실체 내 기업간의 거래와 관련된 연결실체 내의 자산과 부채, 자본, 수익, 비용 및 현금흐름을 모두 제거하여 작성되고 있으며, 종속기업의 수익과 비용은 연결실체가 종속기업에 대해 지배력을 획득하는 시점부터 지배력을 상실하기 전까지 연결재무제표에 포함되고 있습니다.

연결재무제표를 작성할 때 사용되는 지배기업과 종속기업의 재무제표는 동일한 보고기간종료일을 가집니다. 지배기업의 보고기간종료일과 종속기업의 보고기간종료일이 다른 경우, 종속기업은 연결재무제표를 작성하기 위하여 지배기업이 종속기업의 재무정보를 연결할 수 있도록 지배기업의 재무제표와 동일한 보고기간종료일의 추가적인 재무정보를 작성하고 있습니다. 다만, 종속기업이 실무적으로 적용할 수 없는 경우, 지배기업은 종속기업의 재무제표일과 연결재무제표일 사이에 발생한 유의적인 거래나 사건의 영향을 조정한 종속기업의 가장 최근의 재무제표를 사용하여 종속기업의 재무정보를 연결하며, 어떠한 경우라도 종속기업의 재무제표일과 연결재무제표일의 차이는 3개월을 초과하지 않고 있으며, 보고기간의 길이 그리고 재무제표일의 차이는 매 기간마다 동일하게 적용하고 있습니다.

연결실체는 연결재무제표 작성시 연결실체를 구성하는 기업이 유사한 상황에서 발생한 동일한 거래와 사건에 대하여 연결재무제표에서 채택한 회계정책과 다른 회계정책을 사용한 경우에는 연결실체의 회계정책과 일치하도록 그 재무제표를 적절히 수정하여 연결재무제표를 작성하고 있습니다.

비지배지분은 연결재무상태표에서 자본에 포함하되 지배기업의 소유주지분과는 구분하여 별도로 표시하고 있습니다. 당기순이익과 기타포괄손익의 각 구성요소는 지배기업의 소유주와 비지배지분에 귀속되며, 비지배지분이 부(-)의 잔액이 되더라도 총포괄손익은 지배기업의 소유주와 비지배지분에 귀속되고 있습니다.

종속기업에 대한 지배기업의 소유지분이 변동한 결과로 지배기업이 종속기업에 대한 지배력을 상실하지 않는다면, 그것은 자본거래(즉, 소유주로서의 자격을 행사하는 소유주와의 거래)로 회계처리하고 있습니다.

지배기업이 종속기업에 대한 지배력을 상실한 경우 연결재무상태표에서 종전의 종속기업에 대한 자산과 부채를 제거하고, 종전의 종속기업에 대한 잔존 투자는 지배력을 상실한 때의 공정가치로 인식하며, 그러한 투자 및 종전의 종속기업과 주고 받을 금액에 대해서는 관련 한국채택국제회계기준에 따라 후속적으로 회계처리하고 있으며, 종전의 지배지분에 귀속되는 지배력 상실 관련 손익을 인식하고 있습니다.

(4) 관계기업과 공동기업에 대한 투자

연결실체는 관계기업이나 공동기업에 대한 투자에 대하여 매각예정으로 분류되는 경우 등을 제외하고는 지분법을 적용하여 회계처리하고 있습니다.

관계기업은 연결실체가 유의적인 영향력을 보유하는 기업으로, 연결실체가 유의적인 영향력을 보유하는지를 평가할 때에는, 다른 기업이 보유한 잠재적 의결권을 포함하여 현재 행사할 수 있거나 전환할 수 있는 잠재적 의결권의 존재와 영향을 고려하고 있습니다.

지분법은 관계기업이나 공동기업에 대한 투자를 최초에 원가로 인식하고, 취득시점 이후 발생한 피투자자의 순자산 변동액 중 연결실체의 몫을 해당 투자자산에 가감하여 보고하고 있습니다. 연결실체의 당기순손익에는 피투자자의 당기순손익 중 투자자의 몫에 해당하는 금액을 포함하고 있으며, 연결실체의 기타포괄손익에는 피투자자의 기타포괄손익 중 투자자의 몫에 해당하는 금액을 포함하고 있습니다.

투자자산을 취득한 시점에 투자자산의 원가와 피투자자의 식별가능한 자산과 부채의 순공정가치 중 연결실체의 몫에 해당하는 금액과의 차이 중 관계기업이나 공동기업에 관련된 영업권은 해당 투자자산의 장부금액에 포함하고 영업권의 상각은 수행하지 않고 있으며, 피투자자의 식별가능한 자산과 부채의 순공정가치 중 기업의 몫이

투자자산의 원가를 초과하는 부분은 투자자산을 취득한 회계기간의 관계기업이나 공동기업의 당기순이익 중 연결실체의 몫을 결정할 때 수익에 포함하고, 취득한 후 발생하는 관계기업이나 공동기업의 당기순이익 중 연결실체의 몫을 적절히 조정하는 회계처리를 수행하고 있습니다.

연결실체와 그 관계기업이나 공동기업 사이의 '상향'거래나 '하향'거래에서 발생한 손익에 대하여 연결실체는 그 관계기업이나 공동기업에 대한 지분과 무관한 손익까지만 인식하고 있습니다.

지분법을 적용하기 위하여 사용하는 관계기업이나 공동기업 재무제표의 보고기간종료일이 연결실체 재무제표의 보고기간종료일과 다른 경우에는 연결실체 재무제표의 보고기간종료일과 관계기업이나 공동기업 재무제표의 보고기간종료일 사이에 발생한 유의적인 거래나 사건의 영향을 반영하고 있으며, 이 경우 연결실체의 보고기간종료일과 관계기업이나 공동기업의 보고기간종료일 간의 차이는 3개월 이내이며, 보고기간의 길이 그리고 보고기간종료일의 차이는 매 기간마다 동일하게 적용하고 있습니다.

연결실체는 유사한 상황에서 발생한 동일한 거래와 사건에 대하여 동일한 회계정책을 적용하여 재무제표를 작성하고 있습니다. 관계기업이나 공동기업이 유사한 상황에서 발생한 동일한 거래와 사건에 대하여 연결실체의 회계정책과 다른 회계정책을 사용한 경우, 연결실체가 지분법을 적용하기 위하여 관계기업이나 공동기업의 재무제표를 사용할 때 관계기업이나 공동기업의 회계정책을 연결실체의 회계정책과 일관되도록 처리하고 있습니다.

관계기업이나 공동기업의 손실 중 연결실체의 지분이 관계기업이나 공동기업에 대한 투자지분과 같거나 초과하는 경우, 연결실체는 해당 투자지분 이상의 손실에 대하여 인식을 중지하고 있습니다. 관계기업이나 공동기업에 대한 투자지분은 지분법을 사용하여 결정되는 관계기업이나 공동기업에 대한 투자자산의 장부금액과 실질적으로 기업의 관계기업이나 공동기업에 대한 순투자의 일부를 구성하는 장기투자지분 항목을 합한 금액이며, 연결실체의 지분이 '영(0)'으로 감소된 이후 추가 손실분에 대하여 연결실체는 법적의무 또는 의제의무가 있거나 관계기업이나 공동기업을 대신하여 지급하여야 하는 경우, 그 금액까지만 손실과 부채로 인식하고 있으며, 만약 관계기업

이나 공동기업이 추후에 이익을 보고할 경우 연결실체는 자신의 지분에 해당하는 이익의 인식을 재개하되, 인식하지 못한 손실을 초과한 금액만을 이익으로 인식하고 있습니다.

연결실체는 관계기업이나 공동기업에 대한 순투자자산에 대하여 추가적인 손상차손을 인식할 필요가 있는지 결정하기 위하여 기업회계기준서 제1028호 '관계기업과 공동기업에 대한 투자'를 적용하고 있습니다. 관계기업이나 공동기업에 대한 투자 장부금액의 일부를 구성하는 영업권은 분리하여 인식하지 않으므로 별도의 손상검사를 하지 않고 있으며, 그 대신에 투자자산이 손상될 수도 있는 징후가 나타날 때마다 투자자산의 전체 장부금액을 단일 자산으로서 회수가능액(순공정가치와 사용가치 중 큰 금액)과 비교하여 손상검사를 하고 있습니다. 이러한 상황에서 인식된 손상차손은 관계기업이나 공동기업에 대한 투자 장부금액의 일부를 구성하는 어떠한 자산(영업권 포함)에도 배분하지 않고 있으며, 이 손상차손의 모든 환입은 이러한 투자자산의 회수가능액이 후속적으로 증가하는 만큼 인식하고 있습니다.

연결실체는 투자가 관계기업이나 공동기업의 정의를 충족하지 못하게 된 시점부터 지분법의 사용을 중단하고 있습니다. 피투자기업이 종속기업이 되는 경우 그 투자를 기업회계기준서 제1103호 '사업결합'과 제1110호 '연결재무제표'에 따라 회계처리하고 있습니다. 종전 관계기업이나 공동기업에 대한 잔여 보유 지분이 금융자산인 경우, 잔여 보유 지분을 공정가치로 측정하며, 잔여 보유 지분의 공정가치와 관계기업이나 공동기업에 대한 지분의 일부 처분으로 발생한 대가의 공정가치와 지분법을 중단한 시점의 투자자산의 장부금액과의 차이를 당기손익으로 인식하고 있습니다. 지분법의 사용을 중단한 경우, 그 투자와 관련하여 기타포괄손익으로 인식한 모든 금액에 대하여 연결실체는 피투자자가 관련 자산이나 부채를 직접 처분한 경우의 회계처리와 동일한 기준으로 회계처리하고 있습니다.

(5) 외화환산

기능통화로 외화거래를 최초로 인식하는 경우에 거래일의 외화와 기능통화 사이의 현물환율을 외화금액에 적용하여 기록하며, 보고기간말 화폐성 외화항목은 마감환율로 환산하며, 역사적원가로 측정하는 비화폐성 외화항목은 거래일의 환율로 환산하

고, 공정가치로 측정하는 비화폐성 외화항목은 공정가치가 결정된 날의 환율로 환산하고 있습니다.

화폐성항목의 결제시점에 생기는 외환차이와 화폐성항목의 환산에 사용한 환율이 회계기간 중 최초로 인식한 시점이나 전기의 재무제표 환산시점의 환율과 다르기 때문에 생기는 외환차이는 그 외환차이가 생기는 회계기간의 손익으로 인식하고 있으며, 일정요건을 충족하는 위험회피회계를 적용하는 외환차이 등은 기타포괄손익으로 보고하고 있습니다.

비화폐성항목에서 생긴 손익을 기타포괄손익으로 인식하는 경우에 그 손익에 포함된 환율변동효과도 기타포괄손익으로 인식하며, 비화폐성항목에서 생긴 손익을 당기손익으로 인식하는 경우에는 그 손익에 포함된 환율변동효과도 당기손익으로 인식하고 있습니다.

(6) 현금및현금성자산

연결회사는 보유현금과 요구불예금, 유동성이 매우 높은 단기 투자자산으로서 확정된 금액의 현금으로 전환이 용이하고 가치변동의 위험이 경미한 자산을 현금 및 현금성자산으로 분류하고 있습니다. 지분상품은 현금성자산에서 제외하고 있으며 다만 상환일이 정해져 있고 취득일로부터 상환일까지의 기간이 단기인 우선주와 같이 실질적인 현금성자산인 경우에는 현금성자산에 포함하고 있으며, 금융회사의 요구에 따라 즉시 상환하여야 하는 당좌차월은 현금및현금성자산의 구성요소에 포함하고 있습니다.

(7) 금융상품

(가) 금융자산

금융자산은 금융상품의 계약당사자가 되는 때에만 재무상태표에 인식하고 있으며, 금융자산의 정형화된 매입이나 매도는 매매일 또는 결제일에 인식하고 있습니다. 금

금융상품의 최초 인식시점에 사업모형과 금융자산의 계약상 현금흐름의 특성에 따라 금융자산은 당기손익-공정가치측정금융자산, 기타포괄손익-공정가치측정금융자산, 상각후원가측정금융자산으로 분류하고 있습니다.

금융자산은 최초인식시 공정가치로 측정하고 있으며, 당기손익-공정가치금융자산이 아닌 경우 당해 금융자산의 취득과 직접 관련되는 거래원가는 최초인식하는 공정가치에 가산하여 측정하고 있습니다.

① 당기손익-공정가치측정금융자산

금융자산을 단기매매목적으로 보유하고 있거나, 당기손익-공정가치측정금융자산으로 지정하는 경우와 기타포괄손익-공정가치측정금융자산 또는 상각후원가측정금융자산으로 분류되지 않는 금융자산은 당기손익-공정가치측정금융자산으로 분류합니다.

또한 당기손익-공정가치측정금융자산의 지정이 서로 다른 기준에 따라 자산이나 부채를 측정하거나, 그에 따른 평가손익 등을 인식함으로써 발생할 수 있는 인식과 측정상의 불일치를 제거하거나 상당히 감소시킬 수 있는 경우에는 당기손익-공정가치측정금융자산으로 지정할 수 있습니다.

당기손익-공정가치측정금융자산은 공정가치로 측정하며 공정가치 변동으로 인한 평가손익은 당기손익으로 인식하고 있습니다. 금융자산으로부터 획득한 배당금과 이자수익도 당기손익으로 인식합니다.

② 기타포괄손익-공정가치측정금융자산

채무증권 중 사업모형이 현금흐름 수취 및 매도 사업모형으로 분류되고 계약상 현금흐름이 원금과 이자만으로 구성되어 있는지에 대한 검토를 만족하는 금융자산이나 단기간 내 매도할 목적이 아닌 지분증권 중 기타포괄손익-공정가치측정금융자산으로 지정한 상품은 기타포괄손익-공정가치측정금융자산으로 분류하고 있습니다. 기타포괄손익-공정가치측정금융자산은 최초인식 후에 공정가치로 측정합니다. 공정가치의 변동으로 인하여 발생하는 손익은 유효이자율법에 따른 이자수익, 배당수익 및

손익으로 직접 인식되는 화폐성자산에 대한 외환차이를 제외하고는 자본의 기타포괄손익항목으로 인식하고 있습니다.

기타포괄손익-공정가치측정금융자산을 처분하는 경우 기타포괄손익으로 인식한 누적손익은 해당 기간의 손익으로 인식합니다. 다만, 기타포괄손익-공정가치측정 금융자산으로 지정한 지분증권에서 발생한 누적평가손익은 처분시 해당기간의 당기손익으로 인식되지 않습니다.

외화로 표시된 기타포괄손익-공정가치측정금융자산의 공정가치는 해당 외화로 측정되며 보고기간 말 현재 환율로 환산합니다. 공정가치 변동분 중 상각후원가의 변동으로 인한 환산차이에서 발생한 부분은 당기손익으로 인식하며 기타 변동은 자본으로 인식하고 있습니다.

③ 상각후원가측정금융자산

사업모형이 현금흐름 수취로 분류되고 계약상현금흐름 특성 평가를 만족하는 금융자산은 상각후원가 측정 금융자산으로 분류합니다. 최초 인식 후에는 유효이자율법을 사용한 상각후원가로 측정하며, 이자수익은 유효이자율법을 사용하여 인식합니다.

④ 금융자산의 제거

금융자산의 현금흐름에 대한 계약상 권리가 소멸하거나, 금융자산의 현금흐름에 대한 권리를 양도하고 금융자산의 소유에 따른 위험과 보상의 대부분을 이전할 때 금융자산을 제거하고 있습니다. 만약, 금융자산의 소유에 따른 위험과 보상의 대부분을 보유하지도 않고 이전하지도 아니한 경우, 회사가 금융자산을 통제하고 있지도 않다면 금융자산을 제거하고, 금융자산을 계속 통제하고 있다면 그 양도자산에 대하여 지속적으로 관여하는 정도까지 계속하여 인식하고, 관련 부채를 함께 인식하고 있습니다.

(나) 금융자산(채무상품)의 기대신용손실

당기손익-공정가치측정금융자산을 제외한 상각후원가측정금융자산 및 기타포괄손

익-공정가치측정채무상품은 매 보고기간 말에 기대신용손실을 평가하고 있습니다. 손실충당금의 측정방식은 신용위험의 유의적인 증가 여부에 따라 결정됩니다. 금융자산의 최초 인식 후 신용위험의 유의적인 증가 여부에 따라 아래 표와 같이 3단계로 구분하여 12개월 기대신용손실이나 전체기간 기대신용손실에 해당하는 금액으로 손실충당금을 인식합니다.

구분		손실충당금
Stage 1	최초 인식 후 신용위험이 유의적으로 증가하지 않은 경우(*1)	12개월 기대신용손실: 보고기간 말 이후 12개월 내에 발생 가능한 금융상품의 채무불이행 사건으로 인한 기대신용손실
Stage 2	최초 인식 후 신용위험이 유의적으로 증가한 경우	전체기간 기대신용손실: 기대존속기간에 발생할 수 있는 모든 채무불이행 사건으로 인한 기대신용손실
Stage 3	신용이 손상된 경우	

(*1) 보고기간 말 신용위험이 낮은 경우에는 신용위험이 유의적으로 증가하지 않은 것으로 간주할 수 있음

최초 인식 시점에 신용이 손상된 금융자산에 대하여 최초 인식 후 전체기간 기대신용손실의 누적변동분만을 손실충당금으로 계상합니다.

한편, 매출채권, 계약자산, 리스채권 등에 대해서는 전체기간 기대신용손실에 해당하는 금액으로 손실충당금을 측정하는 간편법을 적용하고 있습니다.

기대신용손실은 일정 범위의 발생 가능한 결과를 확률가중한 값으로, 화폐의 시간가치를 반영하고, 보고기간 말에 과거사건, 현재 상황과 미래 경제적 상황에 대한 예측에 대한 과도한 원가나 노력 없이 이용할 수 있는 정보를 반영해 측정합니다.

(다) 금융부채

금융부채는 금융상품의 계약당사자가 되는 때에만 재무상태표에 인식하고 있으며, 금융부채의 최초 인식시 당기손익-공정가치측정금융부채 또는 기타금융부채로 분류하고 공정가치로 측정하고 있습니다. 당기손익-공정가치측정금융부채를 제외하고는 해당 금융부채의 발생과 직접 관련되는 거래비용은 최초 측정시 공정가치에 차감하

고 있습니다.

① 당기손익-공정가치측정부채

당기손익-공정가치측정금융부채는 최초 인식시점에 당기손익-공정가치측정금융부채로 지정한 금융부채를 포함하고 있습니다. 당기손익-공정가치측정금융부채는 최초 인식 후 공정가치로 측정하며, 공정가치의 변동은 당기손익으로 인식하고 있습니다. 한편, 최초 인식시점에 발행과 관련하여 발생한 거래비용은 발생 즉시 당기손익으로 인식하고 있습니다.

② 당기손익-공정가치측정부채로 분류되지 않는 금융부채

당기손익-공정가치측정부채로 분류되지 않는 금융부채는 다음의 금융부채를 제외하고는 최초인식 후 유효이자율법을 사용하여 상각후원가로 측정하고 있습니다.

금융자산의 양도가 제거 조건을 충족하지 못하거나 지속적관여접근법이 적용되는 경우에 발생하는 금융부채의 경우, 양도자산을 상각후원가로 측정한다면 양도자산과 관련부채의 순장부금액이 양도자가 보유하는 권리와 부담하는 의무의 상각후원가가 되도록 관련부채를 측정하며, 양도자산을 공정가치로 측정한다면 양도자산과 관련부채의 순장부금액이 양도자가 보유하는 권리와 부담하는 의무의 독립적으로 측정된 공정가치가 되도록 관련부채를 측정하고 있습니다.

금융보증부채(금융자산의 양도가 제거 조건을 충족하지 못하거나 지속적관여접근법이 적용되는 경우에 발생하는 금융부채 제외)와 시장이자율보다 낮은 이자율로 대출하기로 한 약정은 기대신용손실모형에 따른 손실충당금과 최초인식금액에서 이익누계액을 차감한 금액 중 큰 금액으로 측정됩니다.

③ 금융부채의 제거

금융부채(또는 금융부채의 일부)는 소멸한 경우(즉, 계약상 의무가 이행, 취소 또는 만료된 경우)에만 재무상태표에서 제거하고 있습니다. 기존 차입자와 대역자가 실질적으로 다른 조건으로 채무상품을 교환하거나 기존 금융부채(또는 금융부채의 일부)

의 조건이 실질적으로 변경된 경우 최초의 금융부채를 제거하고 새로운 금융부채를 인식하고 있으며, 소멸하거나 제3자에게 양도한 금융부채(또는 금융부채의 일부)의 장부금액과 지급한 대가의 차액은 당기손익으로 인식하고 있습니다.

(라) 금융자산과 금융부채의 상계

연결회사는 인식한 자산과 부채에 대해 법적으로 집행가능한 상계권리를 현재 보유하고 있으면서 순액으로 결제하거나 자산을 실현하는 동시에 부채를 결제할 의도를 가지고 있는 경우에 금융자산과 금융부채를 상계하고 재무상태표에 순액으로 표시하고 있습니다.

(마) 부채와 자본의 분류

채무상품과 지분상품은 계약의 실질 및 금융부채와 지분상품의 정의에 따라 금융부채 또는 자본으로 분류하고 있습니다.

(8) 재고자산

재고자산의 취득원가는 매입원가, 전환원가 및 재고자산을 현재의 장소에 현재의 상태로 이르게 하는 데 발생한 기타 원가 모두를 포함하고 있으며, 재고자산의 단위원가는 총평균법을 사용하여 결정하고 있습니다.

재고자산은 취득원가와 순실현가능가치 중 낮은 금액으로 측정하고 있습니다. 순실현가능가치는 통상적인 영업과정의 예상 판매가격에서 예상되는 추가 완성원가와 판매비용을 차감한 금액으로서 매 후속기간에 순실현가능가치를 재평가하고 있습니다.

재고자산의 판매시 관련된 수익을 인식하는 기간에 재고자산의 장부금액을 비용으로 인식하고 있으며 재고자산을 순실현가능가치로 감액한 평가손실과 모든 감모손실은 감액이나 감모가 발생한 기간에 비용으로 인식하며, 순실현가능가치의 상승으로 인한 재고자산 평가손실의 환입은 환입이 발생한 기간의 비용으로 인식된 재고자산 금

액의 차감액으로 인식하고 있습니다.

(9) 투자부동산

투자부동산은 임대수익이나 시세차익 또는 두 가지 모두를 얻기 위하여 회사가 보유하고 있는 부동산으로서 최초 인식시점에 원가로 측정하고 거래원가는 최초 측정에 포함하고 있습니다. 최초 인식 이후 투자부동산은 취득원가에서 감가상각누계액과 손상차손누계액을 차감한 금액을 장부금액으로 표시하고 있습니다.

후속원가는 자산으로부터 발생하는 미래경제적효익이 유입될 가능성이 높으며, 자산의 원가를 신뢰성 있게 측정할 수 있는 경우 자산의 장부금액에 포함하거나 적절한 경우 별도의 자산으로 인식하고 있으며, 일상적인 수선·유지와 관련하여 발생하는 원가는 발생시점에 당기손익으로 인식하고 있습니다.

투자부동산 중 토지에 대해서는 감가상각을 하지 않으며, 토지를 제외한 투자부동산은 경제적 내용연수(40년)에 따라 정액법으로 상각하고 있습니다. 투자부동산의 감가상각방법, 잔존가치 및 내용연수는 매 보고기간말에 재검토하고 있으며, 이를 변경하는 것이 적절하다고 판단되는 경우 회계추정의 변경으로 회계처리하고 있습니다.

부동산의 용도가 변경되는 경우에만 투자부동산의 대체가 발생하고 있으며 투자부동산, 자가사용부동산, 재고자산 사이에 대체가 발생할 때에 대체 전 자산의 장부금액을 승계하고 있습니다.

투자부동산을 처분하거나, 투자부동산의 사용을 영구히 중지하고 처분으로도 더 이상의 경제적효익을 기대할 수 없는 경우에는 재무상태표에서 제거하고 있으며, 투자부동산의 폐기나 처분으로 발생하는 손익은 순처분금액과 장부 금액의 차액이며 폐기나 처분이 발생한 기간에 당기손익으로 인식(판매후리스계약은 기업회계기준서 제 1116호를 적용하여 처분손익으로 인식)하고 있습니다.

(10) 유형자산

유형자산은 최초 인식시점에 원가로 측정하고 최초 인식 이후 취득원가에서 감가상각누계액과 손상차손누계액을 차감한 금액을 장부금액으로 표시하고 있습니다. 유형자산의 원가는 관세 및 환급불가능한 취득 관련 세금을 가산하고 매입할인과 리베이트 등을 차감한 구입가격, 경영진이 의도하는 방식으로 자산을 가동하는 데 필요한 장소와 상태에 이르게 하는 데 직접 관련되는 원가와 자산을 해체, 제거하거나 부지를 복구하는 데 소요될 것으로 최초에 추정되는 원가로 구성되고 있습니다.

후속원가는 자산으로부터 발생하는 미래경제적효익이 유입될 가능성이 높으며, 자산의 원가를 신뢰성 있게 측정할 수 있는 경우 자산의 장부금액에 포함하거나 적절한 경우 별도의 자산으로 인식하고 있으며, 일상적인 수선·유지와 관련하여 발생하는 원가는 발생시점에 당기손익으로 인식하고 있습니다.

유형자산 중 토지에 대해서는 감가상각을 하지 않으며, 토지를 제외한 유형자산은 아래의 내용연수와 감가상각방법을 적용하여 감가상각하고 있습니다.

구 분	내 용 연 수	감가상각방법
건 물	40년	정액법
기 계 장 치	5년	정액법
차량운반구	5년	정액법
비품	5년	정액법
기타유형자산	5년	정액법

유형자산을 구성하는 일부의 원가가 당해 유형자산의 전체원가에 비교하여 유의적이 라면 해당 유형자산을 감가상각할 때 그 부분은 별도로 구분하여 감가상각하고 있습니다.

유형자산의 감가상각방법, 잔존가치 및 내용연수는 매 보고기간말에 재검토하고 있으며, 이를 변경하는 것이 적절하다고 판단되는 경우 회계추정의 변경으로 회계처리 하고 있습니다.

유형자산의 장부금액은 처분하는 때, 사용이나 처분을 통하여 미래경제적효익이 기

대되지 않을 때 제거하고 있으며 제거로 인하여 발생하는 손익은 자산을 제거할 때 당기손익으로 인식하고 있습니다.

(11) 무형자산

연결회사는 자산에서 발생하는 미래경제적효익이 기업에 유입될 가능성이 높고 자산의 원가를 신뢰성 있게 측정할 수 있는 경우에 무형자산으로 인식하고 있으며, 최초 인식 후에 무형자산은 원가에서 상각누계액과 손상차손누계액을 차감한 금액을 장부금액으로 하고 있습니다.

(가) 개별취득

개별 취득하는 무형자산의 원가는 구입가격(매입할인과 리베이트를 차감하고 수입관세와 환급받을 수 없는 제세금을 포함)과 자산을 의도한 목적에 사용할 수 있도록 준비하는 데 직접 관련되는 원가로 구성되고 있습니다.

(나) 사업결합으로 인한 취득

사업결합으로 취득하는 영업권과 분리하여 인식하는 무형자산의 취득원가는 취득일의 공정가치로 측정하고 있습니다.

(다) 내부적으로 창출한 무형자산

연구(또는 내부 프로젝트의 연구단계)에서 발생한 지출은 발생시점에 비용으로 인식하고 있으며, 무형자산을 사용하거나 판매하기 위해 그 자산을 완성할 수 있는 기술적 실현가능성, 무형자산을 완성하여 사용하거나 판매하려는 기업의 의도, 무형자산을 사용하거나 판매할 수 있는 기업의 능력, 무형자산이 미래경제적효익을 창출하는 방법, 무형자산의 개발을 완료하고 그것을 판매하거나 사용하는 데 필요한 기술적, 재정적 자원 등의 입수가능성, 개발과정에서 발생한 무형자산 관련 지출을 신뢰성 있게 측정할 수 있는 기업의 능력을 모두 제시할 수 있는 경우에만 개발활동(또는 내부 프로젝트의 개발단계)에서 발생한 무형자산을 인식하고 있습니다. 내부적으로 창출

한 무형자산의 원가는 무형자산의 인식기준을 최초로 충족시킨 이후에 발생한 지출 금액의 합으로 하며 그 자산의 창출, 제조 및 경영자가 의도하는 방식으로 운영될 수 있게 준비하는 데 필요한 직접 관련된 모든 원가를 포함하고 있습니다. 내부적으로 창출한 영업권은 자산으로 인식하지 아니하고 있습니다.

(라) 내용연수 및 상각

내용연수가 유한한 무형자산의 경우 상각대상금액은 자산이 사용가능한 때부터 내용연수동안 정액법으로 배분하고 있습니다. 상각대상금액은 잔존가치를 차감하여 결정하고 있으며, 잔존가치는 내용연수 종료 시점에 제 3자가 자산을 구입하기로 한 약정이 있거나, 무형자산의 활성시장이 있어 잔존가치를 그 활성시장에 기초하여 결정할 수 있고 그러한 활성시장이 내용연수 종료 시점에 존재할 가능성이 높은 경우를 제외하고는 영(0)으로 하고 있습니다. 내용연수가 유한한 무형자산의 상각기간과 상각방법은 매 보고기간말에 재검토하고 있으며 이를 변경하는 것이 적절하다고 판단되는 경우 회계추정의 변경으로 회계처리하고 있습니다.

내용연수가 비한정인 무형자산은 상각하지 아니하며, 매 보고기간말 혹은 손상을 시사하는 징후가 있을 때 회수가능액과 장부금액을 비교하여 손상검사를 수행하고 있습니다. 무형자산의 내용연수가 비한정이라는 평가를 계속하여 정당화하는지를 매 보고기간말에 재검토하여 적절하지 않은 경우 회계추정의 변경으로 처리하고 있습니다.

무형자산은 아래의 내용연수와 상각방법을 적용하고 있습니다.

구 분	내 용 연 수	상각방법
개 발 비	5년	정액법
산업재산권	5, 7년	정액법
회 원 권	비한정	-
기타의무형자산	5년	정액법

(마) 무형자산의 제거

무형자산은 처분하는 때, 사용이나 처분으로부터 미래경제적효익이 기대되지 않을

때 재무상태표에서 제거하며 무형자산의 제거로 인하여 발생하는 이익이나 손실은 순매각가액과 장부금액의 차이로 결정하고 자산을 제거할 때 당기손익으로 인식하고 있습니다.

(12) 정부보조금

연결회사는 정부보조금에 부수되는 조건의 준수와 보조금 수취에 대한 합리적인 확신이 있을 경우에만 정부보조금을 인식하고 있으며 시장이자율보다 낮은 이자율의 정부대여금의 효익은 정부보조금으로 처리하고 있습니다.

수익관련정부보조금은 정부보조금으로 보전하려 하는 관련원가와 대응시키기 위해 필요한 기간에 걸쳐 체계적인 기준에 따라 정부보조금을 수익으로 인식하며, 자산관련정부보조금은 자산의 장부금액을 결정할 때 차감하여 표시하고 감가상각자산의 내용연수에 걸쳐 감가상각비를 감소시키는 방식으로 당기손익으로 인식하고 있습니다. 이미 발생한 비용이나 손실에 대한 보전 또는 향후의 관련원가 없이 연결회사에 제공되는즉각적인 금융지원으로 수취하는 정부보조금은 정부보조금을 수취할 권리가 발생하는 기간에 수익으로 인식하며, 비화폐성자산을 정부보조금으로 수취하는 경우 비화폐성자산의 공정가치를 평가하여 보조금과 자산 모두를 그 공정가치로 회계처리하고있습니다.상환의무가 발생하게 된 정부보조금은 회계추정의 변경으로 회계처리하고 있습니다.

(13) 리스

리스는 리스제공자가 대가와 교환하여 식별되는 자산의 사용 통제권을 일정기간 동안 리스이용자에게 이전하는 계약입니다. 연결회사는 계약의 약정시점에, 계약 자체가 리스인지, 계약이 리스를 포함하는지를 판단합니다.

리스이용자 및 리스제공자는 리스계약이나 리스를 포함하는 계약에서 계약의 각 리스요소를 리스가 아닌 요소(이하'비리스요소'라고 함)와 분리하여 리스로 회계처리합니다. 다만, 연결회사는 리스이용자로서의 회계처리에서 실무적 간편법을 적용하여

비리스요소를 리스요소와 분리하지 않고 각 리스요소와 관련 비리스요소를 하나의 리스요소로 회계처리합니다.

연결회사는 리스개시일에 기초자산을 사용할 권리를 나타내는 사용권자산과 리스료를 지급할 의무를 나타내는 리스부채를 인식합니다. 다만 연결회사는 단기리스와 소액기초자산리스에 대하여 리스이용자의 인식, 측정 및 표시 규정을 적용하지 않는 예외규정을선택하였습니다.

사용권자산은 리스개시일에 원가로 측정하고, 후속적으로 원가에서 감가상각누계액과 손상차손누계액을 차감하고, 리스부채의 재측정에 따른 조정을 반영하여 측정합니다. 또한 사용권자산은 리스개시일부터 사용권자산의 내용연수 종료일과 리스기간 종료일 중 이른 날까지 감가상각합니다. 사용권자산은 재무상태표에 '유형자산'으로 분류합니다.

리스부채는 리스개시일 현재 지급되지 않은 리스료의 현재가치로 측정됩니다. 리스의 내재이자율을 쉽게 산정할 수 있는 경우에는 그 이자율로 리스료를 할인하며 그 이자율을 쉽게 산정할 수 없는 경우에는 리스이용자의 증분차입이자율을 사용합니다. 리스부채는 후속적으로 리스부채에 대한 이자비용만큼 증가하고, 지급한 리스료를 반영하여 감소합니다.

잔존가치보중에 따라 지급할 것으로 예상되는 금액의 변동,지수나 요율(이율)의 변동, 리스기간의 변경, 매수선택권이나 연장선택권의 행사여부평가의 변동에 따라 미래 리스료가 변경되는 경우에 리스부채를 재측정합니다. 리스부채는 재무상태표에 '유동성장기부채' 또는 '장기차입금'으로 분류합니다.

단기리스(리스개시일에 리스기간이 12개월 이하인 리스)와 소액자산리스의 경우 예외 규정을 선택하여 리스료를 리스기간에 걸쳐 정액기준으로 비용을 인식합니다.

(14) 충당부채

충당부채는 과거사건의 결과로 현재의무가 존재하고, 당해 의무를 이행하기 위하여 경제적효익을 갖는 자원이 유출될 가능성이 높으며 당해 의무의 이행에 소요되는 금

액을 신뢰성 있게 추정할 수 있는 경우에 인식하고 있습니다.

충당부채로 인식하는 금액은 현재의무를 보고기간말에 이행하기 위하여 소요되는 지출에 대한 최선의 추정치로서 최선의 추정치를 구할 때에는 관련된 사건과 상황에 대한 불가피한 위험과 불확실성을 고려하고 있습니다. 화폐의 시간가치 효과가 중요한 경우 충당부채는 의무를 이행하기 위하여 예상되는 지출액의 현재가치로 평가하고 있으며 할인율은 부채의 고유한 위험과 화폐의 시간가치에 대한 현행 시장의 평가를 반영한 세전 이율이며 이 할인율에 반영되는 위험에는 미래 현금흐름을 추정할 때 고려된 위험은 반영하지 아니하고 있습니다. 현재의무를 이행하기 위하여 소요되는 지출 금액에 영향을 미치는 미래사건이 발생할 것이라는 충분하고 객관적인 증거가 있는 경우에는 그러한 미래사건을 감안하여 충당부채 금액을 추정하고 있으며, 자산의 예상처분이익은 충당부채를 측정하는 데 고려하지 아니하고 있습니다.

충당부채를 결제하기 위하여 필요한 지출액의 일부 또는 전부를 제 3자가 변제할 것이 예상되는 경우 연결회사가 의무를 이행한다면 변제를 받을 것이 거의 확실하게 되는 때에 한하여 변제금액을 인식하고 별도의 자산으로 회계처리하고 있으며 자산으로 인식하는 금액은 관련 충당부채 금액을 초과할 수 없습니다.

매 보고기간말마다 충당부채의 잔액을 검토하고, 보고기간말 현재 최선의 추정치를 반영하여 조정하며 의무이행을 위하여 경제적효익을 갖는 자원이 유출될 가능성이 더 이상 높지 아니한 경우에는 관련 충당부채를 환입하고 있습니다. 충당부채는 최초 인식과 관련있는 지출에만 사용하고 있습니다.

(15) 수익

연결회사는 2018년 1월 1일부터 기준서 제1115호 '고객과의 계약에서 생기는 수익'을 적용하였습니다. 제1115호에 따르면 모든 유형의 계약에 5단계 수익인식모형(① 계약 식별 → ② 수행의무 식별 → ③ 거래가격 산정 → ④ 거래가격을 수행의무에 배분 → ⑤ 수행의무 이행 시 수익 인식)을 적용하여 수익을 인식합니다.

(가) 수행의무의 식별

연결회사는 컴퓨터 및 주변기기 판매업 등을 영위하고 있습니다. 기업회계기준서 제1115호 적용 시 당사의 수행의무는 고객과의 계약에서 재화의 공급으로 수행의무가 식별될 것으로 판단됩니다.

(나) 변동대가

기업회계기준서 제1115호 적용 시 당사는 받을 권리를 갖게 될 대가를 더 잘 예측할 것으로 예상하는 기댓값 방법을 사용하여 변동대가를 추정하고, 반품기한이 경과할 때 이미 인식한 누적 수익금액 중 유의적인 부분을 되돌리지 않을 가능성이 매우 높은 금액까지만 변동대가를 거래가격에 포함하여 수익을 인식합니다. 기업이 받았거나 받을 대가 중에서 권리를 갖게 될 것으로 예상하지 않는 금액은 환불부채로 계상합니다.

(16) 종업원급여

(가) 단기종업원급여

단기종업원급여는 임금, 사회보장분담금, 종업원이 관련 근무용역을 제공하는 회계기간의 말부터 12개월 이내에 결제될 유급연차휴가 또는 유급병가 등과 같은 단기유급휴가, 종업원이 관련 근무용역을 제공하는 회계기간의 말부터 12개월 이내에 지급될 이익분배금과 상여금 및 현직종업원을 위한 비화폐성급여를 포함하고 있습니다. 종업원이 회계기간에 근무용역을 제공한 때 근무용역과 교환하여 지급이 예상되는 단기종업원급여의 할인되지 않은 금액을 이미 지급한 금액을 차감한 후 미지급비용으로 인식하며, 이미 지급한 금액이 해당 급여의 할인되지 않은 금액보다 많은 경우에는 그 초과액 때문에 미래 지급액이 감소하거나 현금이 환급되는 만큼을 선급비용으로 인식하며, 다른 한국채택국제회계기준서에 따라 해당 급여를 자산의 원가에 포함하는 경우를 제외하고는 비용으로 인식하고 있습니다.

(나) 퇴직급여

① 확정급여제도

확정급여제도는 확정기여제도 이외의 모든 퇴직급여제도로써 순확정급여부채로 인식하는 금액은 보고기간말 현재 확정급여채무의 현재가치에서 관련 확정급여채무를 직접 결제하는 데 사용할 수 있는 사외적립자산의 보고기간말 현재 공정가치를 차감한 금액이며, 확정급여채무는 매년 독립적인 보험계리법인에 의해 예측단위적립방식에 따라 산정하고 있습니다.

확정급여채무의 현재가치는 급여가 지급될 통화로 표시되고 관련 확정급여부채의 지급시점과 만기가 유사한 우량회사채의 시장수익률로 기대미래현금유출액을 할인하여 산정하고 있습니다.

확정급여원가 중 근무원가와 순확정급여부채(자산)의 순이자(손익)는 당기손익으로 인식하며, 순확정급여부채(자산)의 재측정요소는 기타포괄손익으로 인식하고 있습니다. 한편, 기타포괄손익에 인식되는 순확정급여부채(자산)의 재측정요소는 후속기간에 당기손익으로 재분류하지 아니하고 있습니다.

부의 순확정급여부채인 순확정급여자산은 제도로부터 환급받거나 제도에 대한 미래기여금이 절감되는 방식으로 이용가능한 경제적효익의 현재가치의 합계를 한도로 인식하고 있습니다.

연결회사가 급여를 과거근무용역에 귀속시키는 확정급여제도를 새로 도입하거나 기존의 확정급여제도에서 과거근무용역에 대하여 지급해야 하는 급여를 변경하는 경우 발생하는 과거근무원가는 제도개정으로 인하여 발생하는 부채의 변동금액으로 측정하고 즉시 비용으로 인식하고 있습니다.

(다) 기타장기종업원급여

기타장기종업원급여는 종업원이 관련 근무용역을 제공한 회계기간의 말부터 12개월이 지난 후에 결제될 것으로 예상되는 장기유급휴가, 그 밖의 장기근속급여, 장기장애급여, 이익분배금과 상여금, 이연보상을 포함하고 있습니다. 기타장기종업원급여와 관련하여 부채로 인식할 금액은 보고기간말 현재 확정급여채무의 현재가치에서

관련 확정급여채무를 직접 결제하는 데 사용할 수 있는 사외적립자산의 보고기간말 현재 공정가치를 차감하여 인식하고 있습니다.

(라) 해고급여

해고급여에 대한 부채와 비용은 연결회사가 해고급여의 제안을 더 이상 철회할 수 없을 때와 기업회계기준서 제1037호 '충당부채, 우발부채, 우발자산'의 적용범위에 포함되고 해고급여의 지급을 수반하는 구조조정에 대한 원가를 인식할 때 중 이른 날에 인식합니다.

(17) 자산손상

재고자산, 기업회계기준서 제1115호 '고객과의 계약에서 생기는 수익'에 따라 인식하는 계약자산과 계약을 체결하거나 이행하기 위해 든 원가에서 생기는 자산, 이연법인세자산, 종업원급여에서 생기는 자산, 금융자산, 공정가치로 측정되는 투자부동산, 매각예정비유동자산 등을 제외한 모든 자산의 손상은 아래의 방법으로 손상차손을 인식하고 있습니다.

내용연수가 비한정인 무형자산, 아직 사용할 수 없는 무형자산 및 사업결합으로 취득한 영업권에 대해서는 자산손상을 시사하는 징후가 있는지에 관계없이 매년 회수가능액을 추정하고 장부금액과 비교하여 손상검사를 하고 있으며, 그 외의 자산은 매 보고기간말마다 자산손상을 시사하는 징후가 있는지를 검토하고 그러한 징후가 있다면 개별 자산별로 회수가능액을 추정하며 개별 자산의 회수가능액을 추정할 수 없다면 그 자산이 속하는 현금창출단위의 회수가능액을 추정하고 있습니다.

자산의 회수가능액은 자산 또는 현금창출단위의 순공정가치와 사용가치 중 더 많은 금액으로 측정하고 있습니다. 자산의 회수가능액이 장부금액에 미달하는 경우 자산의 장부금액을 회수가능액으로 감소시키며, 손상차손은 즉시 당기손익으로 인식하고 있습니다.

손상검사 목적상 사업결합으로 취득한 영업권은 사업결합으로 인한 시너지효과의 해

택을 받게 될 것으로 기대되는 각 현금창출단위에 취득일로부터 배분되고 있습니다. 영업권이 배분된 현금창출단위에 대해서는 매년 그리고 손상을 시사하는 징후가 있을 때마다 영업권을 포함한 현금창출단위의 장부금액과 회수가능액을 비교하여 손상검사를 하고 있으며 현금창출단위의 장부금액이 회수가능액을 초과하는 경우에는 손상차손을 인식하고 있습니다. 현금창출단위의 손상차손은 우선 현금창출단위에 배분된 영업권의 장부금액을 감소시키고 그 다음 현금창출단위에 속하는 다른 자산에 각각 장부금액에 비례하여 배분하고 있습니다.

매 보고기간말마다 영업권을 제외한 자산에 대해 과거에 인식한 손상차손이 더 이상 존재하지 않거나 감소된 것을 시사하는 징후가 있는지를 검토하여 징후가 있는 경우 당해 자산의 회수가능액을 추정하고 있으며 직전 손상차손의 인식시점 이후 회수가능액을 결정하는 데 사용된 추정치에 변화가 있는 경우에만 환입하고 있습니다. 손상차손환입으로 증가된 장부금액은 과거에 손상차손을 인식하기 전 장부금액의 감가상각 또는 상각 후 잔액을 초과할 수 없으며, 손상차손환입은 즉시 당기손익으로 인식하고 있습니다. 현금창출단위의 손상차손환입은 현금창출단위를 구성하는 자산들(영업권 제외)의 장부금액에 비례하여 배분하며, 영업권에 대해 인식한 손상차손은 후속기간에 환입하지 않고 있습니다.

(18) 법인세

법인세비용(수익)은 당기법인세비용(수익)과 이연법인세비용(수익)으로 구성되어 있습니다. 당기법인세와 이연법인세는 수익이나 비용으로 인식하여 당기손익에 포함하고 있으며, 동일 회계기간 또는 다른 회계기간에 자본에 직접 가감되는 항목과 관련된 당기법인세와 이연법인세는 자본에 직접 가감하고 있습니다.

(가) 당기법인세

당기법인세는 회계기간의 과세소득(세무상결손금)에 대하여 납부할(환급받을) 법인세액이며, 과세소득(세무상결손금)은 과세당국이 제정한 법규에 따라 납부할(환급받을) 법인세를 산출하는 대상이 되는 회계기간의 이익(손실)으로서 포괄손익계산서의 손익과는 차이가 있습니다.

당기 및 과거기간의 당기법인세부채(자산)는 보고기간말까지 제정되었거나 실질적으로 제정된 세율(및 세법)을 사용하여, 과세당국에 납부할(과세당국으로부터 환급받을) 것으로 예상되는 금액으로 측정하고 있습니다.

당기 및 과거기간의 당기법인세 중 납부되지 않은 부분을 부채로 인식하며, 과거기간에 납부하여야 할 금액을 초과해서 납부하였다면 그 초과금액은 자산으로 인식하고 있으며, 과거 회계기간의 당기법인세에 대하여 소급공제가 가능한 세무상결손금과 관련된 혜택은 자산으로 인식하고 있습니다.

(나) 이연법인세

연결회사는 모든 가산할 일시적차이에 대하여 이연법인세부채를 인식하고 있습니다. 다만 영업권을 최초로 인식하는 경우와 자산·부채가 최초로 인식되는 거래가 사업결합거래가 아니고 거래 당시의 회계이익이나 과세소득(세무상결손금)에 영향을 미치지 아니하는 거래인 경우 및 종속기업·지점 및 관계기업에 대한 투자자산 그리고 공동약정투자지분과 관련된 가산할 일시적차이에 대하여 지배기업·투자자 또는 참여자가 일시적차이의 소멸시점을 통제할 수 있고 예측가능한 미래에 일시적차이가 소멸하지 않을 가능성이 높을 경우에 발생하는 이연법인세부채는 인식하지 아니하고 있습니다.

연결회사는 차감할 일시적차이가 사용될 수 있는 과세소득의 발생가능성이 높은 경우에 모든 차감할 일시적차이에 대하여 이연법인세자산을 인식하고 있습니다. 다만, 자산이나 부채를 최초로 인식할 때 발생하는 거래로 사업결합거래가 아니고 거래 당시 회계이익이나 과세소득(세무상결손금)에 영향을 미치지 않는 거래인 경우 및 종속기업·지점 및 관계기업에 대한 투자자산 그리고 공동약정투자지분과 관련된 모든 차감할 일시적차이에 대하여 일시적차이가 예측가능한 미래에 소멸할 가능성이 높지않거나 일시적차이가 사용될 수 있는 과세소득이 발생할 가능성이 높지 않은 경우에는 이연법인세자산은 인식하지 아니하고 있습니다. 미사용 세무상결손금과 세액공제가 사용될 수 있는 미래 과세소득의 발생가능성이 높은 경우 그 범위 안에서 이월된 미사용 세무상결손금과 세액공제에 대하여 이연법인세자산을 인식하고 있습니다.

이연법인세자산의 장부금액은 매 보고기간말에 검토하며 이연법인세자산의 일부 또는 전부에 대한 혜택이 사용되기에 충분한 과세소득이 발생할 가능성이 더 이상 높지 않다면 이연법인세자산의 장부금액을 감액시키고 감액된 금액은 사용되기에 충분한 과세소득이 발생할 가능성이 높아지면 그 범위 내에서 환입하고 있습니다.

이연법인세 자산과 부채는 보고기간말까지 제정되었거나 실질적으로 제정된 세율(및 세법)에 근거하여 당해 자산이 실현되거나 부채가 결제될 회계기간에 적용될 것으로 기대되는 세율을 사용하여 측정하고 있으며 이연법인세 자산과 부채는 할인하지 아니하고 있습니다.

연결회사가 당기법인세자산과 당기법인세부채를 상계할 수 있는 법적으로 집행가능한 권리를 가지고 있으며 동일한 과세당국에 의해서 부과되는 법인세와 관련하여 이연법인세자산과 이연법인세부채를 상계하고 있습니다.

(다) 중간기간의 법인세비용

연결회사의 중간기간의 법인세비용은 각 중간기간에 전체 회계연도에 대해서 예상되는 최선의 가중평균연간법인세율의 추정에 기초하여 인식하고 있습니다.

(19) 주당이익

연결회사는 기본주당이익과 희석주당이익을 보통주에 귀속되는 계속영업손익과 당기순손익에 대하여 계산하고 포괄손익계산서에 표시하고 있습니다.

기본주당이익은 보통주에 귀속되는 특정 회계기간의 당기순손익을 그 기간에 유통된 보통주식수를 가중평균한 주식수로 나누어 계산하고 있으며, 보통주에 귀속되는 금액은 계속영업손익과 당기순손익 각각의 금액에서 자본으로 분류된 우선주에 대한 세후우선주 배당금, 우선주 상환시 발생한 차액 및 유사한 효과를 조정한 금액입니다.

희석주당이익은 모든 희석효과가 있는 잠재적보통주의 영향을 고려하여 보통주에 귀속되는 당기순손익 및 가중평균유통보통주식수를 조정하여 계산하고 있습니다.

(20) 중단영업

연결회사는 별도의 주요 사업계열이나 영업지역을 처분하거나 매각예정으로 분류되는 경우 등을 중단영업으로 분류하고 있으며, 중단영업이 있는 경우 세후 중단영업손익 등을 포괄손익계산서에 단일금액으로 표시하고 중단영업의 수익, 비용 및 세전 중단영업손익 등을 공시하고 있습니다. 또한, 회사는 비교표시되는 과거재무제표에 중단영업관련 공시사항을 다시 표시하고 있습니다.

3. 영업부문

(1) 일반정보

(가) 각 보고부문이 수익을 창출하는 제품과 용역의 유형에 대한 설명

연결회사는 제품과 용역의 성격에 따라 5개의 부문(IT사업부문, 창업투자, 이커머스 솔루션 및 이커머스, 교육서비스, 이커머스운영 및 대리서비스업)으로 구분하고 있습니다.

(나) 영업부문의 당기손익, 영업부문의 자산과 부채의 측정

영업부문들의 회계정책은 중요한 회계정책의 요약에 기술된 회계정책과 동일합니다. 경영진은 부문손익에 근거하여 영업부문의 성과를 평가하고 있으며, 연결회사는 부문간 매출과 부문 간 이전을 제3자에게 발생하는 매출과 이전인 것처럼, 즉 현행시장 가격으로 회계처리합니다.

(다) 경영진이 보고부문을 식별하기 위해 사용하는 요소

연결회사의 보고부문은 서로 다른 제품과 용역을 제공하는 전략적 사업단위입니다. 각 사업은 서로 다른 기술과 마케팅 전략을 요구하기 때문에 별도로 운영되고 있습니다.

(2) 부문당기손익, 부문자산 및 부문부채에 관한 정보

(가) 당기 및 전기 중 연결회사의 보고부문별 수익 및 성과는 다음과 같습니다.

<당기>

(단위 : 천원)

구 분	IT사업부문	창업투자	이커머스 솔루션 및 이커머스	교육서비스	이커머스운영 및 대리서비스업	합계
매출액	101,783,762	794,302	6,183,147	7,032,523	-	115,793,734
금융수익	36,677	-	111,322	2,128	-	150,127
금융원가	816,065	-	4,944	76,532	-	897,541
감가상각비와 무형자산상각비	513,853	16,011	111,105	763,428	-	1,404,397
보고부문 당기순이익	1,525,021	5,995	65,274	671,129	-	2,267,419
보고부문 자산	70,230,142	5,427,241	4,273,670	3,759,336	316,895	84,007,284
보고부문 부채	23,569,072	440,725	2,188,841	2,045,721	108,916	28,353,275

(*) 상기 보고부문별 수익 및 성과는 별도재무제표 기준으로 작성되었습니다.

<전기>

(단위 : 천원)

구 분	IT사업부문	창업투자	이커머스 솔루션 및 이커머스	교육서비스	이커머스운영 및 대리서비스업	합계
매출액	92,598,224	798,252	6,828,789	5,443,182	-	105,668,447
금융수익	13,000	110,184	81,866	4,967	-	210,017
금융원가	543,664	16,272	6,077	63,287	-	629,300
감가상각비와 무형자산상각비	442,754	16,065	117,859	525,201	-	1,101,879
보고부문 당기순이익(손실)	2,699,882	(18,447)	858,863	214,351	-	3,754,649
보고부문 자산	75,896,873	5,492,538	4,510,650	3,487,368	-	89,387,429
보고부문 부채	30,646,463	470,013	2,805,603	2,385,718	-	36,307,797

(*) 상기 보고부문별 수익 및 성과는 별도재무제표 기준으로 작성되었습니다.

(나) 보고부문들의 수익의 합계에서 연결회사 수익으로의 조정내역은 다음과 같습니다.

(단위 : 천원)

구분	당기	전기
보고부문 수익의 합계	115,793,734	105,668,447
부문간 수익 제거	(228,507)	(293,212)
연결회사 수익	115,565,227	105,375,235

(다) 보고부문들의 자산의 합계에서 연결회사 자산으로의 조정내역은 다음과 같습니다.

(단위 : 천원)

구분	당기	전기
보고부문 자산 합계	84,007,284	89,387,429
부문간 내부채권/채무 제거	(212,706)	(105,000)
부문간 비현금성자산 제거	(8,227,756)	(7,955,975)
연결회사 자산	75,566,822	81,326,454

(라) 보고부문들의 부채의 합계에서 연결회사 부채로의 조정내역은 다음과 같습니다.

(단위 : 천원)

구분	당기	전기
보고부문 부채 합계	28,353,275	36,307,797
부문간 내부채권/채무 제거	(212,707)	(105,000)
연결회사 부채	28,140,568	36,202,797

(3) 연결회사 전체 수익의 10% 이상을 차지하는 외부고객으로부터의 수익금액 정보는 다음과 같습니다.

<당기>

(단위 : 천원)

구분	금액	영업부문
주요거래처(A)	36,546,618	IT-사업부문
합 계	36,546,618	

<전기>

(단위 : 천원)

구분	금액	영업부문
----	----	------

주요거래처(A)	15,895,781	IT-사업부문
합 계	15,895,781	

4. 금융자산과 금융부채의 범주별 분류

(1) 보고기간 종료일 현재의 금융자산의 범주별 장부가액은 다음과 같습니다.

<당기>

(단위 : 천원)

구분	상각후원가 측정 금융자산	기타포괄손익- 공정가치측정금융자산	당기손익- 공정가치측정금융자산	합계
현금및현금성자산	4,711,242	-	-	4,711,242
단기금융자산	4,361,000	-	-	4,361,000
매출채권	20,315,302	-	-	20,315,302
기타금융자산	140,407	-	-	140,407
기타포괄-공정가치측정금융자산	-	42,177	-	42,177
당기손익-공정가치측정금융자산	-	-	781,929	781,929
장기기타금융자산	708,743	-	-	708,743
합 계	30,236,694	42,177	781,929	31,060,800

<전기>

(단위 : 천원)

구분	상각후원가 측정 금융자산	기타포괄손익- 공정가치측정금융자산	당기손익- 공정가치측정금융자산	합계
현금및현금성자산	5,900,880	-	-	5,900,880
단기금융자산	5,377,293	-	-	5,377,293
매출채권	20,209,774	-	-	20,209,774
기타금융자산	848,832	-	-	848,832
상각후원가-측정금융자산	-	-	-	-
기타포괄-공정가치측정금융자산	-	42,267	-	42,267
당기손익-공정가치측정금융자산	-	-	611,755	611,755
장기기타금융자산	704,932	-	-	704,932
합 계	33,041,711	42,267	611,755	33,695,733

(2) 보고기간 종료일 현재의 금융부채의 범주별 장부가액은 다음과 같습니다.

<당기>

(단위 : 천원)

구분	상각후원가- 금융부채	당기손익인식- 금융부채	합계
매입채무	5,447,393	-	5,447,393
단기차입금	14,150,000	-	14,150,000
기타금융부채	2,113,163	-	2,113,163
장기기타금융부채	1,776,013	-	1,776,013
합 계	23,486,569	-	23,486,569

<전기>

(단위 : 천원)

구분	상각후원가- 금융부채	당기손익인식- 금융부채	합계
매입채무	12,276,849	-	12,276,849
단기차입금	14,390,343	-	14,390,343
기타금융부채	1,866,124	-	1,866,124
장기기타금융부채	1,837,038	-	1,837,038
합 계	30,370,354	-	30,370,354

5. 현금및현금성자산

연결재무상태표 상의 현금및현금성자산은 현금흐름표 상의 현금과 동일합니다.

6. 단기금융자산

(1) 보고기간종료일 현재 단기금융자산의 세부내역은 다음과 같습니다.

(단위 : 천원)

구분	당기	전기
정기예금	4,361,000	5,377,293
합계	4,361,000	5,377,293

(2) 보고기간 종료일 현재 사용이 제한된 단기금융자산의 내역은 다음과 같습니다.

(단위 : 천원)

계정명	은행명	당기	사용제한내역
정기예금	우리은행	100,000	질권설정
정기적금	기업은행	60,000	차입금 담보

7. 매출채권 및 기타상각후원가 금융자산

(1) 보고기간 종료일 현재 매출채권 및 기타상각후원가 금융자산의 내역은 다음과 같습니다.

(단위 : 천원)

구분	당기			전기		
	채권액	손실충당금	장부금액	채권액	손실충당금	장부금액
매출채권	20,552,100	236,798	20,315,302	21,015,073	805,299	20,209,774
기타금융자산	140,407	-	140,407	848,832	-	848,832
미수금	126,072	-	126,072	831,153	-	831,153
미수수익	14,335	-	14,335	17,679	-	17,679
장기기타금융자산	708,743	-	708,743	704,932	-	704,932
보증금	708,743	-	708,743	704,932	-	704,932
합계	21,401,250	236,798	21,164,452	22,568,837	805,299	21,763,538

(2) 보고기간 종료일 현재 매출채권 연령별 장부금액은 아래와 같습니다.

(단위 : 천원)

구분	6월이하	1년이하	2년이하	2년초과	계
당기말	20,519,862	-	-	32,238	20,552,100
전기말	20,413,239	218	-	601,616	21,015,073

(3) 회사는 약정 회수기일로부터 연체된 채권에 대해서 연령 분석 및 경험률에 근거한 충당금을 설정하고 있습니다.

(4) 회사는 채무자의 부도 및 파산 등 회수가 불확실한 채권은 예상 변제금액, 담보의 종류 및 금액을 고려하여 손상차손을 인식합니다.

(5) 매출채권 및 기타상각후원가 금융자산에 대한 손실충당금의 변동내역은 다음과 같습니다.

<당기>

(단위 : 천원)

구분	기초	대손상각비	대손충당금환입	채권환입(제각)	기타증감	기말
매출채권	805,298	878	-	(569,378)	-	236,798
유동성 기타금융자산	-	-	-	-	-	-
비유동성 기타금융자산	-	-	-	-	-	-
합계	805,298	878	-	(569,378)	-	236,798

<전기>

(단위 : 천원)

구분	기초	대손상각비	대손충당금환입	채권환입(제각)	기타증감	기말
매출채권	864,656	-	(55,928)	(3,430)	-	805,298
유동성 기타금융자산	-	-	-	-	-	-
비유동성 기타금융자산	-	-	-	-	-	-
합계	864,656	-	(55,928)	(3,430)	-	805,298

(6) 보고기간 종료일 현재 신용위험의 최대 노출금액은 위에서 언급한 채권의 각 종류별 장부가액입니다. 손상된 매출채권에 대한 손실충당금 설정액은 손익계산서상 판매비와 관리비에 포함되어 있으며, 그 외 채권에 대한 손실충당금 설정액은 기타비용에 포함되어 있습니다. 손실충당금의 감소는 일반적으로 과거 대손설정의 사유가 해소되거나 회수가능성이 없는 채권을 제각할 경우 발생하고 있습니다.

8. 기타포괄손익-공정가치금융자산

(1) 보고기간 종료일 현재 기타포괄손익-공정가치금융자산의 내역은 다음과 같습니다.

(단위 : 천원)

구분	당기	전기
시장성있는지분증권	21,210	20,300
시장성없는지분증권	20,967	21,967
합계	42,177	42,267

(2) 보고기간 종료일 현재 시장성 있는 지분증권의 상세 내역은 다음과 같습니다.

(단위 : 천원)

투자회사명	소유 주식수	지분율	당기		전기	
			취득가액	장부가액	취득가액	장부가액
(주)솔리드	3,500	0.01%	26,414	21,210	26,414	20,300

(3) 보고기간 종료일 현재 시장성 없는 지분증권의 상세 내역은 다음과 같습니다.

(단위 : 천원)

투자회사명	소유 주식수	지분율	당기		전기	
			취득가액	장부가액	취득가액	장부가액
정보통신공제조합	100	0.01%	20,967	20,967	20,967	20,967
(주)자이닉스	10,000	14.29%	1,000,000	-	1,000,000	-
PT. NEMO INDONESIA(*1)	5,990	46.08%	661,411	-	661,411	-
비욘드마켓(*2)	200	10.00%	-	-	1,000	1,000
네모엠엔애드	20,000	100.00%	100,000	-	100,000	-
합계			1,782,378	20,967	1,783,378	21,967

(*1) 보고기간 종료일 현재 회사에 대한 유의적인 영향력과 손익에 미치는 영향의 중요성이 미미하다고 판단하여 기타포괄손익-공정가치측정 금융자산으로 분류하고 있습니다.

(*2) 비윤드마켓은 당기 중에 청산완료하였습니다.

(4) 보고기간 종료일 현재 기타포괄손익-공정가치측정금융자산의 장부가액과 공정가액은 큰 차이가 없을 것으로 추정되며, 신용위험의 최대 노출금액은 기타포괄-공정가치측정금융자산의 장부금액입니다.

(5) 당기 중 금융자산에 대한 기타포괄이익(법인세 차감 전)으로 인식한 금액은 0.9 백만원(전기 : (-)2.7 백만원) 입니다.

9. 당기손익-공정가치금융자산

(1) 보고기간 종료일 현재 당기손익-공정가치금융자산의 내역은 다음과 같습니다.

(단위 : 천원)

구분	당기	전기
시장성있는지분증권	718,825	548,651
시장성없는지분증권	63,104	63,104
소계	781,929	611,755

(2) 보고기간 종료일 현재 시장성 있는 지분증권의 상세 내역은 다음과 같습니다.

(단위 : 천원)

투자회사명	소유 주식수	지분율	당기		전기	
			취득가액	장부가액	취득가액	장부가액
LF	1,250	0.00%	39,824	16,588	39,824	19,875
심텍	875	0.00%	11,625	33,688	11,625	23,144
심텍홀딩스	745	0.00%	8,799	2,451	8,799	2,116
콘텐츠리중앙	50	0.00%	-	-	2,324	1,428
닌텐도	1,000	0.00%	57,622	67,163	57,622	52,730
에르메스	10	0.00%	16,437	27,373	32,874	39,050
LVMH 모에 헤네시 루이 비통	10	0.00%	7,941	10,465	7,941	9,187
(주)코스텍시스템	59,250	1.95%	312,500	561,098	312,500	401,121

투자회사명	소유 주식수	지분율	당기		전기	
			취득가액	장부가액	취득가액	장부가액
소계			454,748	718,826	473,509	548,651

(3) 보고기간 종료일 현재 시장성 없는 지분증권의 상세 내역은 다음과 같습니다.

(단위 : 천원)

투자회사명	소유 주식수	지분율	당기		전기	
			취득가액	장부가액	취득가액	장부가액
Global Opportunities Fund	1	0.21%	65,794	63,103	65,794	63,103
코아트리	38,332	0.00%	1	1	1	1
합계			65,795	63,104	65,795	63,104

10. 재고자산

(1) 보고기간 종료일 현재 재고자산의 장부금액은 아래와 같습니다.

(단위 : 천원)

구분	당기	전기
상품	10,355,566	15,837,028
평가충당금	(638,482)	(649,436)
합계	9,717,084	15,187,592

(2) 당기 중 매출원가로 비용 인식한 재고자산의 원가는 96,824 백만원(전기: 86,692 백만원)입니다.

11. 기타유동자산

보고기간 종료일 현재 기타유동자산 및 기타비유동자산의 내역은 다음과 같습니다.

(단위 : 천원)

구분	당기	전기
선급비용	22,719	22,768
선급금	58,808	249,066
합 계	81,527	271,834

12. 유형자산

(1) 보고기간 종료일 현재 유형자산 장부가액의 세부내역은 다음과 같습니다.

(단위 : 천원)

구 분	토지	건물	기계장치	비품	차량운반구	사용권자산	기타유형자산	합계
2023.12.31								
취득원가	2,230,500	1,331,521	587,975	1,911,988	175,956	4,330,633	995,317	11,563,890
감가상각누계액	-	(718,150)	(545,211)	(1,243,411)	(47,319)	(2,252,345)	(496,479)	(5,302,914)
국고보조금	-	-	-	(4)	-	-	-	(4)
순장부금액	2,230,500	613,371	42,764	668,573	128,637	2,078,288	498,838	6,260,972
2022.12.31								
취득원가	2,230,500	1,331,521	587,975	1,699,921	325,900	3,605,499	1,090,222	10,871,538
감가상각누계액	-	(684,862)	(502,216)	(1,027,786)	(264,012)	(1,418,788)	(398,638)	(4,296,302)
국고보조금	-	-	-	(793)	-	-	-	(793)
순장부금액	2,230,500	646,659	85,759	671,342	61,888	2,186,711	691,584	6,574,443

(2) 당기 및 전기 중 유형자산 장부가액의 변동내역은 다음과 같습니다.

<당기>

(단위 : 천원)

구분	토지	건물	기계장치	비품	차량운반구	사용권자산	기타유형자산	합계
기초 순장부금액	2,230,500	646,659	85,759	671,342	61,888	2,186,711	691,584	6,574,443
취득	-	-	-	212,067	95,390	797,830	36,055	1,141,342
처분/재분류	-	-	-	-	(1)	(1,515)	(58,569)	(60,085)
감가상각비	-	(33,288)	(42,995)	(214,835)	(28,640)	(904,738)	(170,232)	(1,394,728)
기말 순장부금액	2,230,500	613,371	42,764	668,574	128,637	2,078,288	498,838	6,260,972

<전기>

(단위 : 천원)

구분	토지	건물	기계장치	비품	차량운반구	사용권자산	기타유형자산	합계
기초 순장부금액	2,230,500	679,947	130,687	385,364	77,899	1,385,092	204,696	5,094,185
취득	-	-	-	450,791	-	1,411,214	607,897	2,469,902
처분/재분류	-	-	-	-	-	-	-	-
감가상각비	-	(33,288)	(44,928)	(164,813)	(16,011)	(609,595)	(121,009)	(989,644)

기말 순장부금액	2,230,500	646,659	85,759	671,342	61,888	2,186,711	691,584	6,574,443
----------	-----------	---------	--------	---------	--------	-----------	---------	-----------

(3) 보고기간 종료일 현재 차입금 등과 관련하여 담보로 제공되어 있는 유형자산은 다음과 같습니다. 담보자산은 투자부동산으로 분류된 토지, 건물을 포함합니다.

(단위 : 천원)

지급보증처	보증내용	담보자산종류	담보설정금액
하나은행	근저당	건물.토지	10,800,000
한국휴렛팩커드(유)	근저당	건물.토지	3,000,000
(주)다날에프엔비	전세권	건물.토지	100,000
합계			13,900,000

13. 무형자산

(1) 보고기간 종료일 현재 무형자산 장부가액의 세부내역은 다음과 같습니다.

(단위 : 천원)

구분	소프트웨어	회원권	영업권	개발비	산업재산권	합계
2023.12.31						
취득원가	242,443	212,927	10,374,732	-	74,565	10,904,667
상각 및 손상누계액	(216,403)	(43,300)	(9,733,066)	-	(66,323)	(10,059,092)
순장부금액	26,040	169,627	641,666	-	8,242	845,575
2022.12.31						
취득원가	227,450	212,927	10,374,732	521,240	76,253	11,412,603
상각 및 손상누계액	(202,537)	(43,300)	(9,733,066)	(521,240)	(62,401)	(10,562,545)
순장부금액	24,913	169,627	641,666	-	13,852	850,058

(2) 당기 및 전기 중 무형자산 장부가액의 변동내역은 다음과 같습니다.

<당기>

(단위 : 천원)

구분	소프트웨어	회원권	영업권	개발비	산업재산권	합계
기초순장부금액	24,913	169,627	641,666	-	13,852	850,058
취득	14,993	-	-	-	662	15,655
처분/재분류	-	-	-	-	(1,241)	(1,241)
무형자산상각비	(13,866)	-	-	-	(5,031)	(18,897)
기말순장부금액	26,040	169,627	641,666	-	8,242	845,575

<전기>

(단위 : 천원)

구분	소프트웨어	회원권	영업권	개발비	산업재산권	합계
기초순장부금액	37,366	169,627	641,666	104,248	16,712	969,619
취득	-	-	-	-	4,456	4,456
처분/재분류	-	-	-	-	-	-
무형자산상각비	(12,453)	-	-	(104,248)	(7,316)	(124,017)
기말순장부금액	24,913	169,627	641,666	-	13,852	850,058

(3) 무형자산상각비의 분류

당기 및 전기 중 무형자산상각비는 다음과 같이 분류되었습니다.

(단위 : 천원)

구분	당기	전기
매출원가	9,228	11,781
판매비와관리비	9,669	112,235
합계	18,897	124,016

14. 투자부동산

(1) 보고기간 종료일 현재 투자부동산 장부금액의 구성내역은 다음과 같습니다.

<당기>

(단위 : 천원)

구분	토지	건물	합계
취득원가	5,460,880	3,259,931	8,720,810
감가상각누계액	-	(1,756,992)	(1,756,992)
장부금액	5,460,880	1,502,939	6,963,819

<전기>

(단위 : 천원)

구분	토지	건물	합계
취득원가	5,460,880	3,259,931	8,720,810
감가상각누계액	-	(1,675,493)	(1,675,493)

구 분	토지	건물	합계
장부금액	5,460,880	1,584,437	7,045,317

(2) 당기 및 전기 중 투자부동산 순장부금액의 변동내역은 다음과 같습니다.

<당기> (단위 : 천원)

구 분	토지	건물	합계
기초 순장부금액	5,460,880	1,584,437	7,045,317
감가상각비	-	(81,498)	(81,498)
기말 순장부금액	5,460,880	1,502,939	6,963,819

<전기> (단위 : 천원)

구 분	토지	건물	합계
기초 순장부금액	5,460,880	1,665,935	7,126,815
감가상각비	-	(81,498)	(81,498)
기말 순장부금액	5,460,880	1,584,437	7,045,317

(3) 보고기간 종료일 현재 투자부동산의 공정가치는 다음과 같습니다.

(단위 : 천원)

구분	당기	전기
토지	10,478,888	10,478,888
건물	2,546,289	2,546,289
합계	13,025,177	13,025,177

(4) 당기 및 전기 중 투자부동산과 관련하여 손익계산서에 인식된 금액은 다음과 같습니다.

(단위 : 천원)

구분	당기	전기
임대수익	545,454	533,504
임대비용	427,227	419,735

15. 리스

(1) 보고기간말 현재 기초자산 유형별 사용권자산의 내역은 다음과 같습니다.

(단위 : 천원)

구분	당기	전기
차량운반구	26,990	46,456
부동산	629,689	954,961
기타리스자산	1,421,609	1,185,294
합계	2,078,288	2,186,711

(2) 보고기간 중 리스와 관련해 손익으로 인식된 금액은 다음과 같습니다.

(단위 : 천원)

구분	당기	전기
사용권자산의 감가상각비		
부동산	549,780	402,182
차량운반구	17,952	20,550
기타리스자산	337,007	182,677
합계	904,739	605,409
리스부채에 대한 이자비용	106,578	76,668
변동리스료	276,551	354,503
소액리스료	14,840	16,663
합계	397,969	447,834

(3) 보고기간말 현재 리스부채의 내역은 다음과 같습니다.

(단위 : 천원)

구분	당기	전기
기초	2,238,126	1,427,919

구 분	당기	전기
증가	797,830	1,411,214
감소(해약해지)	(1,655)	-
리스료지급	(906,172)	(601,007)
당기말	2,128,129	2,238,126

(4) 당기와 전기말 현재 리스부채의 유동성분류 내역은 다음과 같습니다.

<당기>

(단위 : 천원)

구 분	유동	비유동	합계
리스부채	771,934	1,524,588	2,296,522
현재가치할인차금	(19,818)	(148,575)	(168,393)
합계	752,116	1,376,013	2,128,129

<전기>

(단위 : 천원)

구 분	유동	비유동	합계
리스부채	823,062	1,628,623	2,451,685
현재가치할인차금	(20,974)	(192,585)	(213,559)
합계	802,088	1,436,038	2,238,126

16. 관계기업투자주식

(1) 보고기간 종료일 현재 관계기업투자의 세부 내역은 다음과 같습니다.

(단위 : 천원)

회사명	소재국가	지분율(%)	당기	전기
(주)소만사	한국	21.86%	18,006,718	15,176,602
유비쿼스(주)	한국	23.64%	448,323	395,859
(주)엠투스소프트	한국	25.35%	2,121,944	2,085,209
메타닉스(주)	한국	32.57%	20,336	40,494
합 계			20,597,321	17,698,164

(2) 보고기간 종료일 현재 관계기업투자의 변동내역은 다음과 같습니다.

<당기>

(단위 : 천원)

구분	(주)소만사	유비쿼스(주)	(주)엠투스프트	메타닉스(주)	합계
기초	15,176,602	395,859	2,085,209	40,494	17,698,164
관계기업투자손익	3,049,301	52,464	38,913	(20,158)	3,120,520
관계기업자본변동	308	-	(2,178)	-	(1,870)
배당	(219,493)	-	-	-	(219,493)
기말	18,006,718	448,323	2,121,944	20,336	20,597,321

<전기>

(단위 : 천원)

구분	(주)소만사	유비쿼스(주)	(주)엠투스프트	메타닉스(주)	합계
기초	13,263,485	139,530	1,942,739	85,000	15,430,754
관계기업투자손익	2,132,286	256,329	147,204	(44,506)	2,491,313
관계기업자본변동	324	-	(4,734)	-	(4,410)
배당	(219,493)	-	-	-	(219,493)
기말	15,176,602	395,859	2,085,209	40,494	17,698,164

(3) 당기와 전기의 관계기업의 재무정보는 다음과 같습니다.

<당기>

(단위 : 천원)

회사명	자산총액	부채총액	매출액	당기순손익
(주)소만사	101,426,658	19,037,069	57,701,905	14,062,481
유비쿼스(주)	1,982,191	85,438	2,076,820	221,967
(주)엠투스프트	11,679,426	3,307,885	9,582,869	153,522
메타닉스(주)	99,442	36,998	741,696	(61,748)

<전기>

(단위 : 천원)

회사명	자산총액	부채총액	매출액	당기순손익
(주)소만사	84,747,775	15,307,375	53,501,406	8,856,361
유비쿼스	1,769,913	95,127	2,383,580	1,078,683
(주)엠투스프트	11,970,112	3,743,502	10,472,520	580,752
메타닉스(주)	584,409	460,218	776,625	(104,832)

17. 단기차입금

(1) 보고기간 종료일 현재 단기차입금 내역은 다음과 같습니다.

(단위 : 천원)

차입처	차입용도	연이자율	당기	전기
하나은행	구매자금대출	5.36%	7,280,000	7,280,000
하나은행	일반대출	5.70%	1,720,000	1,720,000
우리은행	구매자금대출	6.84%	—	2,340,000
농협은행	구매자금대출	5.16%	2,340,000	—
전북은행(어음할인)	어음할인	5.28%	—	10,772
기업은행(어음할인)	어음할인	5.10%	—	29,571
국민은행	일반대출	4.40%	2,500,000	2,500,000
중소기업은행	일반대출	5.98%~6.12%	310,000	510,000
합계			14,150,000	14,390,343

18. 기타금융부채, 기타유동부채 및 장기기타금융부채

(1) 보고기간 종료일 현재 연결회사의 기타금융부채, 기타유동부채 및 장기기타금융부채의 내역은 다음과 같습니다.

(단위 : 천원)

구분	당기	전기
기타금융부채	2,113,163	1,866,124
미지급금	1,124,984	801,496
예수보증금	20,000	20,000
미지급비용	216,063	242,540
리스유동부채	752,116	802,088
기타유동부채	1,430,808	2,388,654
예수금	156,919	138,384
선수금	1,273,889	2,250,270

구분	당기	전기
장기기타금융부채	1,776,013	1,837,038
장기임대보증금	400,000	401,000
리스비유동부채	1,376,013	1,436,038

19. 법인세비용

(1) 회사의 법인세비용차감전순이익에 대한 법인세비용과 회사에 적용되는 가중평균 세율을 사용하여 이론적으로 계산된 금액과의 차이는 다음과 같습니다.

(단위 : 천원)

구분	당기	전기
법인세비용차감전순이익	2,431,907	3,848,797
적용세율(22%)에 따른 법인세	508,269	808,247
조정사항		
세무상 과세되지 않는 수익	(47,835)	17,182
세무상 차감되지 않는 비용	39,664	61,285
이연법인세 미인식 잔액변동 등	(335,610)	(792,566)
소계	(343,781)	(714,099)
법인세비용	164,488	94,148
평균유효세율	6.76%	2.45%

(2) 당기말과 전기말 현재 이연법인세자산으로 인식하지 않은 내역은 다음과 같습니다.

(단위 : 천원)

구분	당기	전기
차감할 일시적차이	(20,579,986)	(20,180,214)
가산할 일시적차이	24,811,085	21,308,555
소계	4,231,099	1,128,341
이월결손금	(4,231,099)	(1,128,341)
합계	-	-
자산으로 인식하지 않은 금액		

구 분	당기	전기
차감할 일시적차이	-	-
이월결손금잔액	10,549,868	12,035,797
소계	10,549,868	12,035,797
세율	20.9%	21.9%
차감할 일시적차이와 이월결손금으로 인한 미인식자산	2,204,923	2,635,840
이월세액공제미인식자산	363,603	323,366
미인식이연법인세자산합계	2,568,526	2,959,205

(*) 회사는 차기 이후 예상과세소득이 각 회계기간에 소멸되는 차감할 일시적차이에 미달이 예상되어 이연법인세자산의 실현가능성이 없는 것으로 판단하고 있습니다.

(3) 당기말과 전기말 현재 미사용결손금 및 이월세액공제의 만료 시기는 다음과 같습니다.

(단위 : 천원)

구 분	당기		전기	
	세무상결손금	이월세액공제	세무상결손금	이월세액공제
1년 이내	-	-	-	-
1년 초과 ~ 5년 이내	-	-	-	-
5년 초과	10,549,868	363,603	12,035,797	323,366
합 계	10,549,868	363,603	12,035,797	323,366

20. 퇴직급여채무

(1) 보고기간 종료일 현재 확정급여채무로 인식된 금액은 다음과 같습니다.

(단위 : 천원)

구분	당기	전기
확정급여채무의 현재가치	4,076,583	4,187,132
사외적립자산의 공정가치	(853,391)	(764,576)
합계	3,223,192	3,422,556

(2) 보고기간 종료일 현재 확정급여채무의 현재가치 변동은 다음과 같습니다.

(단위 : 천원)

구분	당기	전기
확정급여채무 기초잔액	4,187,133	4,075,990
당기근무원가	790,024	748,991
이자원가	53,867	57,699
보험수리적손익(법인세 차감전)	(123,460)	(249,277)
지급액	(830,981)	(446,270)
확정급여채무 기말잔액	4,076,583	4,187,133

(3) 보고기간 종료일 현재 사외적립자산의 공정가치 변동은 다음과 같습니다.

(단위 : 천원)

구분	당기	전기
사외적립자산 기초잔액	764,576	756,620
사외적립자산의 기대수익	42,335	23,545
보험수리적손익(법인세 차감전)	(23,520)	(15,589)
회사불입금액	70,000	-
사외적립자산 기말잔액	853,391	764,576

(4) 보고기간 종료일 현재 사외적립자산의 내역은 다음과 같습니다.

(단위 : 천원)

구분	당기	전기
퇴직보험예치금	848,740	759,925
국민연금전환금	4,651	4,651
합계	853,391	764,576

(5) 보고기간 종료일 현재 손익으로 인식된 비용은 다음과 같습니다.

(단위 : 천원)

구분	당기	전기
당기근무원가	790,024	748,991
이자원가	53,867	57,698
사외적립자산의 기대수익	(42,335)	(23,545)
합계	801,556	783,144

(*) 상기 비용은 당기 포괄손익계산서에서 판매비와관리비로 639 백만원, 매출원가로 162 백만원이 인식되었으며, 전기에는 판매비와관리비로 641 백만원, 매출원가로 142 백만원이 인식되었습니다.

(6) 기타포괄손익으로 인식된 보험수리적손익은 다음과 같습니다.

(단위 : 천원)

구분	당기	전기
기초 누적금액	(1,000,138)	(1,233,825)
당기 인식액	99,940	233,687
기말 누적금액	(900,198)	(1,000,138)

(7) 주요 보험수리적 가정은 다음과 같습니다.

구분	당기	전기
기대임금상승률	2.00%~4.00%	2.00%~4.00%
할인율	4.53%~4.66%	5.33%~5.38%

(8) 가정 변동에 따른 확정급여채무증감액은 다음과 같습니다.

(단위 : 천원)

구분		1%p 상승 시	1%p 하락 시
기대임금상승률	확정급여채무 증감액	178,420	(205,922)
	확정급여채무 증감률	4.4%	-5.1%
할인율	확정급여채무 증감액	(205,364)	181,134
	확정급여채무 증감률	-5.0%	4.4%

21. 자본

(1) 보고기간 종료일 현재 연결회사의 자본금 내역은 다음과 같습니다.

발행할 주식의 총수	1주의 금액	발행한 주식의 총수	보통주자본금
30,000,000주	500원	8,018,397 주	4,009,198,500원

(2) 보고기간 종료일 현재 연결회사의 자본잉여금 내역은 다음과 같습니다.

(단위 : 천원)

구분	당기	전기
주식발행초과금	36,220,861	36,220,861
기타의자본잉여금	(2,707,188)	(2,707,188)
합계	33,513,673	33,513,673

(3) 기타포괄손익누계액

기타포괄손익누계액은 피투자자의 순자산변동이 기타포괄손익 변동으로 발생하는 경우의 관계기업투자의 변동분, 기타포괄손익-공정가치측정금융자산의 공정가치의 순누적변동분 및 기타포괄손익에 대한 법인세효과로 구성되어 있습니다.

(가) 보고기간 종료일 현재 기타포괄손익누계액 내역은 다음과 같습니다.

(단위 : 천원)

구분	당기	전기
기타포괄손익-공정가치측정손익누계액	(766,616)	(767,526)
관계기업투자자본변동	11,178	13,047
해외사업환산손익	799	-
합계	(754,639)	(754,479)

(나) 당기 및 전기 중 기타포괄손익누계액의 변동내역은 다음과 같습니다.

(단위 : 천원)

구분	당기	전기
기초	(754,479)	(747,374)
기타포괄손익-공정가치평가	910	(2,695)
평가손익	910	(2,695)
관계기업투자자본변동	(1,869)	(4,410)
해외사업환산손익	799	-
기말	(754,639)	(754,479)

(4) 이익잉여금

(가) 보고기간 종료일 현재 이익잉여금의 구성내역은 다음과 같습니다.

(단위 : 천원)

구분	당기	전기
미처분이익잉여금	9,416,778	7,482,278

(나) 당기 및 전기 중 이익잉여금(결손금)의 변동내역은 다음과 같습니다.

(단위 : 천원)

구분	당기	전기
기초	7,482,278	3,924,288
당기순이익(손실)	1,998,326	3,347,152
보험수리적손익	775	210,838

구분	당기	전기
종속기업편입	(64,601)	-
기말	9,416,778	7,482,278

(5) 이익잉여금처분계산서

(가) 당기와 전기의 이익잉여금처분계산서는 다음과 같습니다.

(단위 : 천원)

과목	제34(당)기		제33(당)기	
	처분예정일 : 2024년 3월 29일		처분예정일 : 2023년 3월 31일	
I. 미처분이익잉여금(결손금)		7,362,489		5,950,869
1. 전기이월이익잉여금(결손금)	5,950,869		3,088,675	
2. 보험수리적이익(손실)	(113,401)		162,312	
3. 당기순이익(손실)	1,525,021		2,699,882	
II. 차기이월미처분이익잉여금(미처리결손금)		7,362,489		5,950,869

(*) 이익잉여금 처분계산서는 지배회사인 한국정보공학의 이익잉여금 처분계산서입니다.

22. 매출액 및 매출원가

(1) 당기 및 전기 중 연결회사의 매출액 내역은 다음과 같습니다.

(단위 : 천원)

구분	당기	전기
상품매출	102,462,650	93,298,444
시스템용역매출	3,560	7,056
수입수수료	4,725,138	5,307,407
임대료수익	1,373,004	1,049,504
교육서비스매출	6,206,573	4,914,572
창업투자관련매출	794,302	798,252

합계	115,565,227	105,375,235
----	-------------	-------------

(2) 당기 및 전기 중 연결회사의 매출원가 내역은 다음과 같습니다.

(단위 : 천원)

구분	당기	전기
상품매출원가	96,931,795	86,692,200
수입수수료원가	1,263,105	1,183,166
임대수익원가	427,227	419,735
창업투자관련매출원가	-	19,914
교육서비스매출원가	2,242,452	1,720,588
합계	100,864,579	90,035,603

23. 비용의 성격별 분류

당기 및 전기 중 발생한 비용의 성격별 분류는 다음과 같습니다.

(단위 : 천원)

구분	당기	전기
재고자산의 변동	5,074,126	(5,840,615)
원재료 및 상품매입액	91,857,669	92,532,816
종업원급여	8,941,243	8,023,308
감가상각비, 무형자산상각비	1,495,123	1,195,159
광고선전비	574,880	357,585
지급수수료	4,445,709	4,286,067
지급임차료	291,391	371,166
수도광열비	212,212	166,592
투자비용	-	19,914
기타	2,612,552	2,425,235
합계(*)	115,504,905	103,537,227

(*) 손익계산서 상의 매출원가, 판매비와관리비의 합계 금액입니다.

24. 판매비와 관리비

당기 및 전기 중 판매비와관리비의 주요 내역은 다음과 같습니다.

(단위 : 천원)

구분	당기	전기
급여	7,047,915	6,210,540
퇴직급여	639,451	641,383
복리후생비	918,468	892,589
통신비	111,896	112,051
수도광열비	140,380	109,354
소모품비	145,453	67,959
감가상각비	1,394,728	989,645
무형자산상각비	9,669	112,235
세금과공과	120,205	95,410
지급임차료	291,391	371,166
지급수수료	1,963,736	2,330,401
운반비	61,665	44,207
광고선전비	574,880	357,585
대손상각비	877	(55,928)
기타	1,219,612	1,223,027
합계	14,640,326	13,501,624

25. 금융수익 및 금융원가

(1) 당기 및 전기 중 금융수익의 내역은 다음과 같습니다.

(단위 : 천원)

구분	당기	전기
이자수익	142,972	93,705
배당금수익	1,672	-
외환차익	5,483	116,312
합계	150,127	210,017

(2) 당기 및 전기 중 금융원가의 내역은 다음과 같습니다.

(단위 : 천원)

구분	당기	전기
이자비용	892,654	607,734
외환차손	4,887	6,586
외화평가손실	-	14,980
합계	897,541	629,300

(3) 당기 및 전기 중 금융상품 범주별 손익 구분은 다음과 같습니다.

<당기>

(단위 : 천원)

구분	상각후원가 금융자산	기타포괄손익- 공정가치금융자산	상각후원가 금융부채
이자수익	142,972	-	-
배당금수익	1,672	-	-
외환차익	5,483	-	-
합계	150,127	-	-
이자비용	-	-	892,654
외환차손	-	-	4,887
합계	-	-	897,541

<전기>

(단위 : 천원)

구분	상각후원가 금융자산	기타포괄손익- 공정가치금융자산	상각후원가 금융부채
이자수익	93,705	-	-
외환차익	116,312	-	-
합계	210,017	-	-
이자비용	-	-	607,734
외환차손	-	-	6,586
외화평가손실	-	-	14,980
합계	-	-	629,300

26. 기타수익 및 기타비용

당기 및 전기 중 기타수익 및 기타비용의 내역은 다음과 같습니다.

(단위 : 천원)

구분	당기	전기
기타수익	80,135	3,917
유형자산처분이익	48,181	-
잡이익	31,954	3,917
기타비용	81,657	65,158
유형자산처분손실	33,153	-
무형자산처분손실	1,241	-
기부금	2,800	5,000
잡손실	44,463	60,158

27. 주당손익

(1) 당기 및 전기의 기본주당순손익의 산출내역은 다음과 같습니다.

(단위 : 천원)

구 분	당기	전기
지배기업주주지분순손익	1,998,325,973	3,347,152,057
가중평균유통주식수	8,018,397	8,018,397
기본주당순손익	249	417
희석주당순손익	249	417

(2) 당기 및 전기의 유통보통주식수의 계산 내역은 다음과 같습니다.

구분	발행주식수(주)	가중치(일)	적수	가중평균 유통보통주식수
당기	8,018,397	365	2,926,714,905	8,018,397
전기	8,018,397	365	2,926,714,905	8,018,397

(3) 당기말 현재 연결회사는 잠재적보통주가 없습니다. 따라서 연결회사의 희석주당 순이익은 기본주당순이익과 동일합니다.

28. 현금흐름표

(1) 당기 및 전기 중 영업활동 현금흐름은 다음과 같습니다.

(단위 : 천원)

구분	당기	전기
조정:		
퇴직급여	801,556	783,144
대손상각비	877	-
감가상각비	1,476,226	1,071,143
무형자산상각비	18,897	124,016
이자비용	892,654	607,734
법인세비용	164,488	94,148
관계기업투자손익	(3,120,521)	(2,491,313)
창업투자매출원가	-	19,914

구분	당기	전기
외환차손	4,888	-
외화환산손실	-	14,981
잡손실	-	6,960
이자수익	(142,972)	(93,705)
외환차익	(5,483)	-
대손충당금환입	-	(55,928)
배당금수익	(175)	-
재고자산평가이익	(10,954)	(109,994)
창업투자매출	-	(265,455)
무형자산처분이익	(48,181)	-
잡이익	(140)	-
소계	31,160	(294,355)
순운전자본의 변동:		
매출채권의 감소(증가)	(106,405)	4,393,013
단기매매금융상품의 감소(증가)	1,016,293	-
상품의 감소(증가)	5,564,461	(5,264,233)
미수금의 감소(증가)	705,081	(647,538)
선급금의 감소(증가)	201,819	(206,235)
선급비용의 감소(증가)	49	(6,770)
선급법인세의 감소(증가)	-	9,386
미수수익의 감소(증가)	3,330	(13,118)
미지급금의 증가(감소)	418,292	10,741
미지급법인세의 증가(감소)	(164,488)	-
미지급비용의 증가(감소)	(36,043)	(874,900)
선수금의 증가(감소)	(976,381)	239,204
예수금의 증가(감소)	18,535	14,721
매입채무 증가(감소)	(7,046,079)	(25,335)
대손충당금 증가(감소)	-	(3,430)
퇴직급여충당금의 증가(감소)	(900,981)	(446,270)
예수보증금의 증가(감소)	10,466	(50,000)
소계	(1,292,051)	(2,870,764)

(2) 당기 및 전기 중 현금의 유입과 유출이 없는 거래 중 중요한 사항은 다음과 같습니다.

(단위 : 천원)

구분	당기	전기
기타포괄-공정가치평가손익	910	(2,695)
사용권자산과 리스부채의 증가	797,830	1,411,214

29. 우발부채와 약정사항

(1) 보고기간종료일 현재 차입금 등과 관련하여 연결회사 소유의 자산을 담보로 제공하고 있으며, 그 내역은 다음과 같습니다.

(단위 : 천원)

담보제공자산	제공받은 자	담보제공사유	금액
토지, 건물	하나은행	근저당(구매자금대출)	10,800,000
	한국휴렛팩커드(유)	근저당	3,000,000
	다날에프엔비(주)	전세권설정	100,000
우리은행 정기에금	(주)옴니	임대보증금 질권설정	100,000
기업은행 정기적금	기업은행	차입금 담보	51,000

(2) 보고기간종료일 현재 연결회사가 타인을 위하여 지급보증한 내역은 다음과 같습니다.

(단위 : 천원)

지급보증처	제공받은 자	지급보증내용	지급보증금액
서울보증보험	한국레노버(유)	이행(입찰)보증보험	2,000,000

(3) 보고기간종료일 현재 연결회사가 타인으로부터 제공받은 담보의 내역은 다음과 같습니다.

(단위 : 천원)

담보제공자산	제공한 자	담보제공내역	금액
현금	(주)파인아이앤씨	정기예금	20,000
부동산	늘강주)	물품대금 근저당설정	200,000
부동산	(주)더원아이티	물품대금 근저당설정	200,000
부동산	(주)아이웨이코리아	물품대금 근저당설정	60,000
부동산	(주)테크엔	물품대금 근저당설정	36,000
부동산	신영에스아이(주)	물품대금 근저당설정	300,000
합계			816,000

(4) 보고기간종료일 현재 연결회사가 타인으로부터 제공받은 보증의 내역은 다음과 같습니다.

(단위 : 천원)

보증인	보증처	보증내용	보증금액
서울보증보험 외	(주)광주은행 외	계약이행보증 외	670,048
신용보증기금	우리은행	구매자금대출 보증	1,755,000
유용석(최대주주)	우리은행 외	구매자금대출 보증 등	4,750,000
합계			7,175,048

(5) 보고기간종료일 현재 연결회사가 약정한 대출한도 및 사용액은 다음과 같습니다.

(단위 : 천원)

금융기관	약정내용	한도액	사용액
하나은행	기업구매자금대출	7,280,000	7,280,000
하나은행	일반대출	1,720,000	1,720,000
우리은행	기업구매자금대출	2,340,000	2,340,000
국민은행	일반대출	2,500,000	2,500,000
기업은행	일반대출	310,000	310,000
합계		14,150,000	14,150,000

(6) 진행중인 소송사건

보고기간 종료일 현재 연결회사가 원고 및 피고로 계류중인 소송사건은 없습니다.

30. 특수관계자와의 거래

(1) 보고기간 종료일 현재 연결회사와 특수관계에 있는 회사는 다음과 같습니다.

구분	회사명
관계기업	(주)소만사, (주)엠투스프트, (주)유비쿼스
기타	PT.NEMO INDONESIA, 메타닉스(주)

(2) 당기와 전기 중 연결회사와 특수관계자와의 주요 거래 내역은 다음과 같습니다.

<당기>

(단위 : 천원)

구분	회사명	매출	이자수익	매입	기타비용
기타	메타닉스(주)	675,169	-	38,030	-
합계		675,169	-	38,030	-

<전기>

(단위 : 천원)

구분	회사명	매출	이자수익	매입	기타비용
기타	메타닉스(주)	723,579	-	12,838	-
합계		723,579	-	12,838	-

(3) 보고기간 종료일 현재 동 특수관계자에 대한 채권·채무의 잔액은 다음과 같습니다.

<당기>

(단위 : 천원)

구분	회사명	매출채권	대여금	매입채무	기타채무
기타	PT.NEMO INDONESIA	-	-	-	-
	메타닉스(주)	27,682	-	-	19,481
합계		27,682	-	-	19,481

<전기>

(단위 : 천원)

구분	회사명	매출채권	대여금	매입채무	기타채무
기타	PT.NEMO INDONESIA	519,878	-	-	-
	메타닉스(주)	431,929	-	-	-

구분	회사명	매출채권	대여금	매입채무	기타채무
합계		951,807	-	-	-

(4) 주요 경영진에 대한 보상

(단위 : 천원)

구분	당기	전기
급여 등	2,098,288	1,992,994
퇴직급여	218,221	235,542
합계	2,316,509	2,228,536

(*) 상기의 주요 경영진은 회사의 계획, 운영 및 통제에 대한 중요한 권한과 책임을 가진 주요 임원입니다.

31. 위험관리

(1) 금융위험 관리

연결회사는 신용위험, 유동성 위험과 시장위험에 노출되어 있습니다. 연결회사는 이러한 위험을 식별 및 분석하고, 적절한 위험의 통제를 구축하여 위험이 한계치를 넘지 않도록 모니터링하고 대응하는 위험관리 시스템을 운영하고 있습니다.

(가) 신용위험

신용위험이란 연결회사의 고객이나 금융상품의 거래상대방이 계약상의 의무를 이행하지 않아 당사가 재무적 손실을 입을 위험을 의미합니다. 주로 거래처에 대한 매출채권 및 기타채권 등에서 신용위험이 발생합니다.

연결회사의 매출채권 및 기타채권과 관련한 신용위험은 주로 각 고객별 특성의 영향을 받습니다. 연결회사는 개별 거래처별로 신용거래한도를 설정하고 신규거래처에 대해서는 정량적, 정성적 분석을 바탕으로 제3자보증, 보험가입 등 신용보강을 위한 정책과 절차를 운영하고 있습니다.

연결회사는 매출채권 및 기타채권에 대해 개별적 또는 집합적으로 손상차손 발생여부를 평가하여 과거의 대손 경험률에 근거하여 채권에 대한 충당금을 설정하고 있습니다.

구분	매출채권		기타금융자산(장기포함)	
	당기	전기	당기	전기
만기일미도래	18,814,232	16,720,468	849,150	1,553,764
3개월이하	257,519	2,103,631	-	-
3개월초과 6개월이하	1,448,111	1,589,140	-	-
6개월초과	-	218	-	-
손상채권	32,238	601,616	-	-
합계	20,552,100	21,015,073	849,150	1,553,764

(나) 유동성위험

유동성위험이란 연결회사가 현금 또는 기타 금융자산의 인도로 결제되는 금융부채와 관련된 의무를 충족하는데 어려움을 겪게 될 위험을 의미합니다. 연결회사의 유동성 관리방법은 재무적으로 어려운 상황에서도 비정상적으로 과도한손실을 발생시키거나, 연결회사 평판에 손상을 입힐 위험 없이, 만기일에 부채를 상환할 수 있는 충분한 유동성을 유지하도록 하는 것입니다.

연결회사의 영업활동 및 차입금 또는 자본 조달로부터의 현금흐름은 연결회사가 투자 지출 등에 필요한 현금 소요량을 충족하여 왔습니다. 연결회사가 자금을 영업활동을 통해서 창출하지 못하는 상황에 처하는 경우에는 외부차입 및 사채 발행 등을 통한 자금조달을 할 수 있습니다. 한편, 연결회사는 여러 은행들과 차입 한도 약정을 체결하고 있으며, 연결회사의 차입금 등의 부채 상환 시기는 다음과 같습니다.

(단위 : 천원)

구분	1년 이하	1년 초과	합계
단기차입금	14,118,039	-	14,118,039
매입채무	5,447,393	-	5,447,393
기타금융부채	2,113,163	-	2,113,163

구분	1년 이하	1년 초과	합계
장기기타금융부채		1,776,013	1,776,013
합계	21,678,595	1,776,013	23,454,608

(다) 시장위험

시장위험이란 환율, 이자율, 지분증권의 가격 등의 시장가격의 변동으로 인하여 연결 연결회사가 보유하고 있는 금융상품으로부터의 수익이나 금융상품의 공정가치가 변동할 위험을 의미합니다. 연결회사의 시장위험 관리의 목적은 수익은 최적화하면서도 수용가능한 범위 안에서 시장위험에의 노출을 관리 및 통제하는 것입니다.

① 환위험

연결회사는 기능통화인 원화 외의 통화로 표시되는 판매, 구매 및 차입에 대해 환위험에 노출되어 있습니다. 이러한 거래들이 표시되는 주된 통화는 USD, JPY입니다. 차입금에 대한 이자는 원본 차입금의 표시통화로 발생합니다.

(단위 : USD, JPY, 천원)

외화	당기		전기	
	외화자산	외화부채	외화자산	외화부채
USD	180,080.55	-	177,585.79	-
원화환산액	232,196	-	225,054	-
JPY	31,938,168.00	11,934.00	-	-
원화환산액	291,487	109	-	-

연결회사는 내부적으로 원화 환율 10%변동을 기준으로 환위험을 측정하고 있으며, 변동비율은 합리적으로 발생가능한 환율변동위험에 대한 경영진의 평가를 반영하고 있습니다. 외화에 대한 원화환율이 10%상승(하락)할 경우 당기 손익은 52백만원 감소(증가)합니다.

② 이자율위험

이자율변동위험은 미래 시장 이자율 변동에 따라 예금 또는 차입금 등에서 발생하는

이자수익 및 이자비용이 변동될 위험으로서 이는 주로 변동금리부 조건의 차입금과 예금에서 발생하고 있습니다. 회사의 이자율위험관리의 목표는 이자율 변동으로 인한 불확실성과 순이자비용의 최소화를 추구함으로써 기업의 가치를 극대화하는데 있습니다.

보고기간 종료일 현재 다른 모든 변수가 일정하고 이자율이 1% 변동시 변동금리부 차입금 및 예금으로 당기 중 발생하는 이자수익과 이자비용의 영향은 다음과 같습니다.

(단위 : 천원)

구분	1% 상승시	1% 하락시
이자수익	1,430	(1,430)
이자비용	8,899	(8,899)

③ 가격변동위험

연결회사는 재무상태표상 기타포괄손익-공정가치측정금융자산으로 분류되는 회사 보유 지분증권의 가격위험에 노출되어 있습니다. 시장성 있는 지분증권에 대한 투자는 비경상적인 경영진의 판단에 따라 이루어지고 있으며, 연결회사는 지분증권에 대한 별도의 투자정책을 보유하고 있지 않습니다. 주가가 10% 상승하거나 하락하는 경우, 당기순이익 및 기타포괄손익에 미치는 영향은 다음과 같습니다.

(단위 : 천원)

구분	당기		전기	
	당기순이익에 대한 영향	기타포괄손익에 대한 영향	당기순이익에 대한 영향	기타포괄손익에 대한 영향
10%상승하는 경우	71,883	2,121	54,865	2,030
10%하락하는 경우	(71,883)	(2,121)	(54,865)	(2,030)

(2) 자본 관리

연결회사의 자본관리목적은 계속기업으로서 주주 및 이해당사자들에게 이익을 지속적으로 제공할 수 있는 능력을 보호하고 자본비용을 절감하기 위해 최적 자본구조를 유지하는 것입니다. 자본구조를 유지 또는 조정하기 위하여 연결회사는 주주에게 지

급되는 배당을 조정하고 주요 자본관리지표로 부채비율을 이용하고 있습니다. 이 비율은 총부채를 총자본으로 나누어 산출하고 있으며 총부채 및 총자본은 재무제표상의 금액을 기준으로 계산합니다.

구분	당기	전기
차입금(A)	14,150,000	14,390,343
부채 총계(B)	28,140,568	36,202,797
자본 총계(C)	47,426,254	45,123,656
부채비율(B/C)	59.34%	80.23%

32. 공정가치 추정

(가) 공정가치 측정

당기 및 전기말 현재 연결회사의 금융자산과 금융부채의 장부금액과 공정가치는 다음과 같습니다.

(단위 : 천원)

구분	당기		전기	
	장부금액	공정가치	장부금액	공정가치
(1)공정가치로 인식된 자산				
기타포괄손익-공정가치금융자산	42,177	42,177	42,267	42,267
당기손익-공정가치금융자산	781,929	781,929	611,755	611,755
소계	824,106	824,106	654,022	654,022
(2)상각후원가로 인식된 자산				
현금및현금성자산	4,711,242	(*)	5,900,880	(*)
단기금융자산	4,361,000	(*)	5,377,293	(*)
매출채권	20,315,302	(*)	20,209,774	(*)
기타금융자산	140,407	(*)	848,832	(*)
장기기타금융자산	708,743	(*)	704,932	(*)
소계	30,236,694		33,041,711	
금융자산 합계	31,060,800		33,695,733	
(3)상각후원가로 인식된 부채				
매입채무	5,447,393	(*)	12,276,849	(*)
단기차입금	14,150,000	(*)	14,390,343	(*)
기타금융부채	2,113,163	(*)	1,866,124	(*)
장기기타금융부채	1,776,013	(*)	1,837,038	(*)
소계	23,486,569		30,370,354	
금융부채 합계	23,486,569		30,370,354	

(*) 장부금액이 공정가치의 합리적인 근사치이므로 공정가치 공시에서 제외하였습니다.

(나) 회사는 공정가치로 측정되는 금융상품에 대하여 공정가치 측정에 사용된 투입변수에 따라 다음과 같은 공정가치 서열체계로 분류하고 있습니다.

수준 1	동일한 자산이나 부채에 대한 활성시장의 공시가격을 사용하여 도출되는 공정가치
수준 2	직접적으로 또는 간접적으로 관측가능한, 자산이나 부채에 대한 투입변수를 사용하여 도출되는 공정가치
수준 3	관측가능한 시장자료에 기초하지 않은, 자산이나 부채에 대한 투입변수(관측불가능한 변수)를 사용하는 평가기법으로 도출되는 공정가치

(단위 : 천원)

구 분	당기				전기			
	수준1	수준2	수준3	합 계	수준1	수준2	수준3	합 계
기타포괄손익-공정가치금융자산	21,210	-	20,967	42,177	20,300	-	21,967	42,267
당기손익-공정가치금융자산	718,825	-	63,105	781,930	548,651	-	63,104	611,755
합 계	740,035	-	84,072	824,107	568,951	-	85,072	654,023

(*) 수준3 으로 분류된 금융상품은 활성시장이 없는 지분상품으로 공정가치를 추정하기 위해 이용 가능한 정보가 불충분하거나 또는 가능한 공정가치 추정치의 범위가 넓고, 그 범위에서 원가가 공정가치의 최선의 추정치가 나타낼 수 있어 취득원가로 평가하였습니다.

경영진은 재무제표에 상각후원가로 인식되는 금융자산 및 금융부채의 장부가액은 공정가치와 유사하다고 판단하고 있습니다. 활성시장에서 거래되는 금융상품의 공정가치는 보고기간종료일 현재 고시되는 시장가격에 기초하여 산정됩니다. 거래소, 판매자, 중개인, 산업집단, 평가기관 또는 감독기관을 통해 공시가격이 용이하게 그리고 정기적으로 이용가능하고, 그러한 가격이 독립된 당사자 사이에서 정기적으로 발생한 실제 시장거래를 나타낸다면, 이를 활성시장으로 간주하며, 이러한 상품들은 수준 1에 포함됩니다. 수준 1에 포함된 상품들은 대부분 기타포괄손익-공정가치금융자산으로 분류된 상장주식으로 구성됩니다. 활성시장에서 거래되지 아니하는 금융상품의 공정가치는 평가기법을 사용하여 결정하고 있습니다. 이러한 평가기법은 가능한 한 관측가능한 시장정보를 최대한 사용하고 기업고유정보는 최소한으로 사용합니다. 이때, 해당 상품의 공정가치 측정에 요구되는 모든 유의적인 투입변수가 관측가능하다면 해당 상품은 수준 2에 포함됩니다. 만약 하나 이상의 유의적인 투입변수가 관측가능한 시장정보에 기초한 것이 아니라면 해당 상품은 수준 3에 포함됩니다.

연결회사는 계속적으로 공정가치로 인식하는 금융상품에 대해 매 보고기간 종료일에 분류를 재평가하여 수준간의 이동이 있는지를 판단하고 있습니다. 한편, 당기와 전기 중 공정가치 서열체계 수준 간 이동은 없었습니다.

33. 연결재무제표 승인

동 연결재무제표는 2024년 2월 16일자 이사회에서 승인되었으며, 정기주주총회에서 수정승인 될 수 있습니다.

4. 재무제표

4-1. 재무상태표

재무상태표

제 34 기 2023.12.31 현재

제 33 기 2022.12.31 현재

제 32 기 2021.12.31 현재

(단위 : 원)

	제 34 기	제 33 기	제 32 기
자산			
유동자산	29,823,200,066	38,466,948,601	34,884,403,055
현금및현금성자산	620,512,941	2,917,226,372	993,327,422
단기금융자산	100,000,000	100,000,000	100,000,000
매출채권	19,381,645,863	19,284,110,211	23,825,874,120
기타금융자산	125,718,597	832,273,300	184,009,159
재고자산	9,549,728,694	15,105,097,757	9,755,436,079
기타유동자산	40,466,071	226,364,381	25,756,275
당기법인세자산	5,127,900	1,876,580	
비유동자산	40,406,941,949	37,429,924,657	34,768,814,671
기타포괄손익-공정가치측정금융자산	42,177,300	41,267,300	43,962,300
관계기업투자	20,576,985,463	17,657,669,327	15,345,753,869
종속기업투자	7,955,975,720	7,955,975,720	7,955,975,720
유형자산	4,573,091,290	4,439,232,787	3,880,972,077
투자부동산	6,963,818,693	7,045,316,957	7,126,815,221
무형자산	190,507,483	186,076,566	293,989,484
장기기타금융자산	104,386,000	104,386,000	121,346,000
자산총계	70,230,142,015	75,896,873,258	69,653,217,726
부채			

	제 34 기	제 33 기	제 32 기
유동부채	20,470,299,929	27,740,271,642	24,699,853,687
매입채무	5,278,181,832	12,137,136,471	12,175,301,582
단기차입금	13,840,000,000	13,880,342,640	10,641,833,661
기타금융부채	1,219,781,622	700,804,463	1,258,615,878
기타유동부채	132,336,475	1,021,988,068	624,102,566
비유동부채	3,098,771,627	2,906,191,720	2,558,043,104
퇴직급여부채	1,632,937,157	1,471,128,835	1,451,279,553
장기기타금융부채	1,465,834,470	1,435,062,885	1,106,763,551
부채총계	23,569,071,556	30,646,463,362	27,257,896,791
자본			
자본금	4,009,198,500	4,009,198,500	4,009,198,500
자본잉여금	36,220,860,952	36,220,860,952	36,220,860,952
기타포괄손익누계액	(755,438,387)	(754,478,884)	(747,373,953)
이익잉여금(결손금)	7,362,489,012	5,950,868,946	(176,039,618)
기타자본	(176,039,618)	(176,039,618)	3,088,675,054
자본총계	46,661,070,459	45,250,409,896	42,395,320,935
자본과부채총계	70,230,142,015	75,896,873,258	69,653,217,726

4-2. 포괄손익계산서

포괄손익계산서

제 34 기 2023.01.01 부터 2023.12.31 까지

제 33 기 2022.01.01 부터 2022.12.31 까지

제 32 기 2021.01.01 부터 2021.12.31 까지

(단위 : 원)

	제 34 기	제 33 기	제 32 기
매출액	101,783,762,091	92,598,224,145	158,016,503,803
매출원가	96,379,204,144	86,113,747,084	150,980,368,541
매출총이익	5,404,557,947	6,484,477,061	7,036,135,262
판매비와관리비	6,301,724,606	5,724,191,248	5,779,947,702
영업이익(손실)	(897,166,659)	760,285,813	1,256,187,560
금융수익	36,677,309	13,000,258	17,728,944
금융원가	816,064,623	543,664,388	321,009,278
관계기업투자손익	3,140,678,889	2,535,818,639	1,805,894,456
기타수익	68,621,342	1,438,494	92,883,250
기타비용	7,725,590	63,934,406	11,951,522
법인세비용차감전순이익(손실)	1,525,020,668	2,702,944,410	2,839,733,410
법인세비용(수익)		3,062,287	28,818,053
당기순이익(손실)	1,525,020,668	2,699,882,123	2,810,915,357
기타포괄손익	(114,360,105)	155,206,838	7,339,756
당기손익으로 재분류되지 않는 세 후기타포괄손익	(114,360,105)	155,206,838	7,339,756
보험수리적손익	(113,400,602)	162,311,769	10,552,795
기타포괄손익-공정가치금융자산 평가손익	910,000	(2,695,000)	(2,014,943)
관계기업투자자본변동	(1,869,503)	(4,409,931)	(1,198,096)
당기손익으로 재분류되는 세후기타			

	제 34 기	제 33 기	제 32 기
포괄손익			
총포괄손익	1,410,660,563	2,855,088,961	2,818,255,113
주당이익			
기본주당이익(손실) (단위 : 원)	190	337	351
희석주당이익(손실) (단위 : 원)	190	337	351

4-3. 자본변동표

자본변동표

제 34 기 2023.01.01 부터 2023.12.31 까지

제 33 기 2022.01.01 부터 2022.12.31 까지

제 32 기 2021.01.01 부터 2021.12.31 까지

(단위 : 원)

	자본					
	자본금	자본잉여금	기타자본구성요소	기타포괄손익누계액	이익잉여금	자본 합계
2021.01.01 (기초자본)	4,009,198,500	46,220,860,952	(176,039,618)	(722,664,717)	(9,754,289,295)	39,577,065,822
당기순이익(손실)					2,810,915,357	2,810,915,357
자본잉여금의 결손보전		(10,000,000,000)			10,000,000,000	
기타포괄손익-금융자산평가손익				(23,511,140)	21,496,197	(2,014,943)
관계기업투자자본변동				(1,198,096)		(1,198,096)
보험수리적손익					10,552,795	10,552,795
2021.12.31 (기말자본)	4,009,198,500	36,220,860,952	(176,039,618)	(747,373,953)	3,088,675,054	42,395,320,935
2022.01.01 (기초자본)	4,009,198,500	36,220,860,952	(176,039,618)	(747,373,953)	3,088,675,054	42,395,320,935
당기순이익(손실)					2,699,882,123	2,699,882,123
자본잉여금의 결손보전						
기타포괄손익-금융자산평가손익				(2,695,000)		(2,695,000)
관계기업투자자본변동				(4,409,931)		(4,409,931)
보험수리적손익					162,311,769	162,311,769
2022.12.31 (기말자본)	4,009,198,500	36,220,860,952	(176,039,618)	(754,478,884)	5,950,868,946	45,250,409,896
2023.01.01 (기초자본)	4,009,198,500	36,220,860,952	(176,039,618)	(754,478,884)	5,950,868,946	45,250,409,896
당기순이익(손실)					1,525,020,668	1,525,020,668
자본잉여금의 결손보전						
기타포괄손익-금융자산평가손익				910,000		910,000
관계기업투자자본변동				(1,869,503)		(1,869,503)
보험수리적손익					(113,400,602)	(113,400,602)
2023.12.31 (기말자본)	4,009,198,500	36,220,860,952	(176,039,618)	(755,438,387)	7,362,489,012	46,661,070,459

4-4. 현금흐름표

현금흐름표

제 34 기 2023.01.01 부터 2023.12.31 까지

제 33 기 2022.01.01 부터 2022.12.31 까지

제 32 기 2021.01.01 부터 2021.12.31 까지

(단위 : 원)

	제 34 기	제 33 기	제 32 기
영업활동현금흐름	(1,918,776,291)	(929,546,164)	129,746,625
당기순이익(손실)	1,525,020,668	2,699,882,123	2,810,915,357
당기순이익조정을 위한 가감	(1,527,422,092)	(1,343,456,099)	(2,110,581,986)
영업활동으로 인한 자산 부채의 변동	(1,359,861,450)	(1,955,014,687)	(488,696,710)
이자수취	33,568,908	12,223,103	14,863,634
법인세환급(납부)	(3,251,320)	(30,813,650)	6,701,650
배당금수취(영업)	219,668,250	219,493,250	219,493,250
이자지급(영업)	(806,499,255)	(531,860,204)	(322,948,570)
투자활동현금흐름	23,693,637	(180,995,073)	95,717,230
단기대여금의 감소			15,000,000
기타포괄손익-공정가치금융자산의 감소			38,090,057
임차보증금의 감소		10,000,000	34,000,000
유형자산의 처분	48,181,818		
무형자산의 처분			150,000,000
유형자산의 취득	(10,388,181)	(186,727,273)	(138,323,027)
무형자산의 취득	(14,100,000)	(4,267,800)	(3,049,800)
재무활동현금흐름	(404,578,287)	3,034,440,187	(542,868,270)
단기차입금의 증가	17,259,657,360	22,325,450,442	11,331,078,113
임대보증금의 증가		100,000,000	200,000,000
단기차입금의 상환	(17,300,000,000)	(19,086,941,463)	(11,820,030,000)
임대보증금의 감소		(100,000,000)	(200,000,000)
리스부채의 감소	(364,235,647)	(204,068,792)	(53,916,383)
현금및현금성자산에 대한 환율변동효과	2,947,510		2,808,479
현금및현금성자산의순증가(감소)	(2,296,713,431)	1,923,898,950	(314,595,936)

	제 34 기	제 33 기	제 32 기
기초현금및현금성자산	2,917,226,372	993,327,422	1,307,923,358
기말현금및현금성자산	620,512,941	2,917,226,372	993,327,422

5. 재무제표 주석

제34기 2023년 12월 31일 현재

제33기 2022년 12월 31일 현재

회사명 : 한국정보공학 주식회사

1. 일반사항

한국정보공학 주식회사(이하 '회사'라 함)는 1990년 12월 10일 설립되어 2000년 7월 6일에 주식을 한국거래소가 개설한 코스닥시장에 상장한 회사로서, 컴퓨터 및 주변 기기 판매업을 주 영업목적으로 하고 있습니다. 회사의 본점은 대한민국의 경기도 성남시 분당구 황새울로(서현동)에 위치하고 있습니다.

회사는 그 동안 수차의 증자를 거쳐 당기말 현재 회사의 자본금은 4,009백만원(1주의 액면금액 : 500원)이며, 주식지분 중 대표이사와 그 특수관계자가 48.32%를 보유하여 유의적인 영향력을 행사하고 있으며, 나머지 지분은 기관투자자, 소액주주 등으로 분산 소유되고 있습니다.

(단위 : 주)

주주명	당기		전기	
	주식수	지분율	주식수	지분율
유용석	3,513,858	43.82%	3,513,858	43.82%
특수관계인	360,824	4.50%	365,650	4.56%
기타소액주주	4,143,715	51.68%	4,138,889	51.62%
합계	8,018,397	100.00%	8,018,397	100.00%

2. 중요한 회계정책

재무제표는 한국채택국제회계기준에 따라 작성되었으며 재무제표를 작성하기 위하여 채택한 중요한 회계정책은 별도의 언급이 없는 한 전기 재무제표 작성시 채택한 회계정책과 동일하게 적용되었습니다.

1) 회계정책과 공시의 변경

(1) 회사가 채택한 제·개정 기준서

회사가 2023년 1월 1일 이후 개시하는 회계기간부터 적용한 제·개정 기준서 및 해석서는 다음과 같습니다.

(가) 기업회계기준서 제1001호 '재무제표 표시' - '회계정책'의 공시

중요한 회계정책 정보(중요한 회계 정책 정보란, 재무제표에 포함된 다른 정보와 함께 고려되었을 때 재무제표의 주요 이용자의 의사결정에 영향을 미칠 정도의 수준을 의미)를 정의하고 이를 공시하도록 하였습니다. 해당 기준서의 개정이 재무제표에 미치는 중요한 영향은 없습니다.

(나) 기업회계기준서 제1001호 '재무제표 표시' - 행사가격 조정 조건이 있는 금융부채 평가손익 공시

발행자의 주가 변동에 따라 행사가격이 조정되는 조건이 있는 금융상품의 전부나 일부가 금융부채로 분류되는 경우 그 금융부채의 장부금액과 관련 손익을 공시하도록 하였습니다. 해당 기준서의 개정이 재무제표에 미치는 중요한 영향은 없습니다.

(다) 기업회계기준서 제1008호 '회계정책, 회계추정의 변경 및 오류' - '회계추정'의 정의

회계추정을 정의하고, 회계정책의 변경과 구별하는 방법을 명확히 하였습니다.

해당 기준서의 개정이 재무제표에 미치는 중요한 영향은 없습니다.

(라) 기업회계기준서 제1012호 '법인세' - 단일거래에서 생기는 자산과 부채에 대한 이연법인세

자산 또는 부채가 최초로 인식되는 거래의 최초 인식 예외 요건에 거래시점 동일한 가산할 일시적차이와 차감할 일시적차이를 발생시키지 않는 거래라는 요건을 추가하

였습니다. 해당 기준서의 개정이 재무제표에 미치는 중요한 영향은 없습니다.

(마) 기업회계기준서 제1117호 '보험계약' 제정

기업회계기준서 제1117호 '보험계약'은 기업회계기준서 제1104호 '보험계약'을 대체합니다. 보험계약에 따른 모든 현금흐름을 추정하고 보고시점의 가정과 위험을 반영한 할인율을 사용하여 보험부채를 측정하고, 매 회계연도별로 계약자에게 제공한 서비스(보험보장)를 반영하여 수익을 발생주의로 인식하도록 합니다. 또한, 보험사건과 관계없이 보험계약자에게 지급하는 투자요소(해약/만기환급금)는 보험수익에서 제외하며, 보험손익과 투자손익을 구분 표시하여 정보이용자가 손익의 원천을 확인할 수 있도록 하였습니다. 해당 기준서의 제정이 재무제표에 미치는 중요한 영향은 없습니다.

(바) 기업회계기준서 제1012호 '법인세' - '국제조세개혁 - 필라2 모범규칙'

개정 기준은 다국적기업의 국제조세를 개혁하는 필라2 모범규칙을 반영하는 법률의 시행으로 생기는 이연법인세 회계처리를 일시적으로 완화하고 이와 관련된 당기법인세 효과 등에 대한 공시를 요구하고 있습니다. 해당 기준서의 제정이 재무제표에 미치는 중요한 영향은 없습니다.

(2) 공표되었으나 아직 시행되지 않은 제·개정 기준서 및 해석서

제정 또는 공표되었으나 시행일이 도래하지 않아 적용하지 아니한 제·개정 기준서 및 해석서는 다음과 같습니다.

(가) 기업회계기준서 제1001호 '재무제표 표시' 개정 - 부채의 유동/비유동 분류, 약정사항이 있는 비유동부채

부채는 보고기간말 현재 존재하는 실질적인 권리에 따라 유동 또는 비유동으로 분류되며, 부채의 결제를 연기할 수 있는 권리의 행사가능성이나 경영진의 기대는 고려하지 않습니다. 또한, 부채의 결제에 자기지분상품의 이전도 포함되나, 복합금융상품에서 자기 지분상품으로 결제하는 옵션이 지분상품의 정의를 충족하여 부채와 분리하

여 인식된 경우는 제외됩니다. 또한, 기업이 보고기간말 후에 준수해야하는 약정은 해당 부채의 분류에 영향을 미치지 않으며, 보고기간 이후 12개월 이내 약정사항을 준수해야하는 부채가 비유동부채로 분류된 경우 보고기간 이후 12개월 이내 부채가 상환될 수 있는 위험에 관한 정보를 공시해야 합니다. 동 개정사항은 2024년 1월 1일 이후 시작하는 회계연도부터 적용되며, 조기적용이 허용됩니다. 회사는 동 개정으로 인한 재무제표의 영향을 검토 중에 있습니다.

(나) 기업회계기준서 제1007호 '현금흐름표', 기업회계기준서 제1107호 '금융상품: 공시' 개정 - 공급자금융약정에 대한 정보 공시

공급자금융약정을 적용하는 경우, 재무제표이용자가 공급자금융약정이 기업의 부채와 현금흐름 그리고 유동성위험익스포저에 미치는 영향을 평가할 수 있도록 공급자금융약정에 대한 정보를 공시해야 합니다. 동 개정사항은 2024년 1월 1일 이후 시작하는 회계연도부터 적용되며, 조기적용이 허용됩니다. 해당 기준서의 제정이 재무제표에 미치는 중요한 영향은 없습니다.

(다) 기업회계기준서 제1116호 ‘ 리스’ 개정 - 판매후리스에서 생기는 리스부채

판매후리스에서 생기는 리스부채를 후속적으로 측정할 때 판매자-리스이용자가 보유하는 사용권 관련 손익을 인식하지 않는 방식으로 리스료나 수정리스료를 산정합니다. 동 개정사항은 2024년 1월 1일 이후 시작하는 회계연도부터 적용되며, 조기적용이 허용됩니다. 회사는 동 개정으로 인한 재무제표의 영향을 검토 중에 있습니다.

(라) 기업회계기준서 제1001호 ‘ 재무제표 표시’ 개정 - ‘ 가상자산 공시’

가상자산을 보유하는 경우, 가상자산을 고객을 대신하여 보유하는 경우, 가상자산을 발행한 경우의 추가 공시사항을 규정하고 있습니다. 동 개정사항은 2024년 1월 1일 이후 시작하는 회계연도부터 적용되며, 조기적용이 허용됩니다. 해당 기준서의 제정이 재무제표에 미치는 중요한 영향은 없습니다.

2) 재무제표 작성기준

(1) 회계기준

재무제표는 주식회사 등의 외부감사에 관한 법률에서 규정하고 있는 국제회계기준 위원회의 국제회계기준을 채택하여 정한 회계처리기준인 한국채택국제회계기준에 따라 작성되었습니다.

(2) 측정기준

재무제표는 금융상품 등 아래의 회계정책에서 별도로 언급하고 있는 사항을 제외하고는 역사적원가를 기준으로 작성되었습니다.

(3) 기능통화와 표시통화

재무제표는 회사의 기능통화이면서 표시통화인 "원(KRW)"으로 표시되고 있으며 별도로 언급하고 있는 사항을 제외하고는 "원(KRW)" 단위로 표시되고 있습니다.

3) 별도재무제표에서 종속기업, 관계기업에 대한 투자

재무제표는 기업회계기준서 제1027호 '별도재무제표'에 따른 별도재무제표로서 종속기업은 지배기업의 참여자가 투자자산을 피투자자의 보고된 성과와 순자산에 근거하지 않고 직접적인 지분투자에 근거하여 원가법으로 표시한 재무제표이며, 관계기업에 대한 투자는 기업회계기준서 제1028호에서 규정하는 지분법으로 표시한 재무제표이며, 종속기업은 종속기업으로부터 배당을 받을 권리가 확정되는 시점에 그 배당금을 별도재무제표에 당기손익으로 인식하고 있으며, 관계기업은 배당에 대한 권리가 확정되는 시점에 지분법장부금액에서 차감하여 회계처리하고 있습니다.

4) 외화환산

기능통화로 외화거래를 최초로 인식하는 경우에 거래일의 외화와 기능통화 사이의 현물환율을 외화금액에 적용하여 기록하며, 보고기간말 화폐성 외화항목은 마감환율로 환산하며, 역사적원가로 측정하는 비화폐성 외화항목은 거래일의 환율로 환산하고, 공정가치로 측정하는 비화폐성 외화항목은 공정가치가 결정된 날의 환율로 환산

하고 있습니다.

화폐성항목의 결제시점에 생기는 외환차이와 화폐성항목의 환산에 사용한 환율이 회계기간 중 최초로 인식한 시점이나 전기의 재무제표 환산시점의 환율과 다르기 때문에 생기는 외환차이는 그 외환차이가 생기는 회계기간의 손익으로 인식하고 있으며,

일정요건을 충족하는 위험회피회계를 적용하는 외환차이 등은 기타포괄손익으로 보고하고 있습니다.

비화폐성항목에서 생긴 손익을 기타포괄손익으로 인식하는 경우에 그 손익에 포함된 환율변동효과도 기타포괄손익으로 인식하며, 비화폐성항목에서 생긴 손익을 당기손익으로 인식하는 경우에는 그 손익에 포함된 환율변동효과도 당기손익으로 인식하고 있습니다.

5) 현금및현금성자산

회사는 보유현금과 요구불예금, 유동성이 매우 높은 단기 투자자산으로서 확정된 금액의 현금으로 전환이 용이하고 가치변동의 위험이 경미한 자산을 현금 및 현금성자산으로 분류하고 있습니다. 지분상품은 현금성자산에서 제외하고 있으며 다만 상환일이 정해져 있고 취득일로부터 상환일까지의 기간이 단기인 우선주와 같이 실질적인 현금성자산인 경우에는 현금성자산에 포함하고 있으며, 금융회사의 요구에 따라 즉시 상환하여야 하는 당좌차월은 현금및현금성자산의 구성요소에 포함하고 있습니다.

6) 금융상품

(1) 금융자산

금융자산은 금융상품의 계약당사자가 되는 때에만 재무상태표에 인식하고 있으며, 금융자산의 정형화된 매입이나 매도는 매매일 또는 결제일에 인식하고 있습니다. 금융상품의 최초 인식시점에 사업모형과 금융자산의 계약상 현금흐름의 특성에 따라 금융자산은 당기손익-공정가치측정금융자산, 기타포괄손익-공정가치측정금융자산,

상각후원가측정금융자산으로 분류하고 있습니다.

금융자산은 최초인식시 공정가치로 측정하고 있으며, 당기손익-공정가치금융자산이 아닌 경우 당해 금융자산의 취득과 직접 관련되는 거래원가는 최초인식하는 공정가치에 가산하여 측정하고 있습니다.

(가) 당기손익-공정가치측정금융자산

금융자산을 단기매매목적으로 보유하고 있거나, 당기손익-공정가치측정금융자산으로 지정하는 경우와 기타포괄손익-공정가치측정금융자산 또는 상각후원가측정금융자산으로 분류되지 않는 금융자산은 당기손익-공정가치측정금융자산으로 분류합니다.

또한 당기손익-공정가치측정금융자산의 지정이 서로 다른 기준에 따라 자산이나 부채를 측정하거나, 그에 따른 평가손익 등을 인식함으로써 발생할 수 있는 인식과 측정상의 불일치를 제거하거나 상당히 감소시킬 수 있는 경우에는 당기손익-공정가치측정금융자산으로 지정할 수 있습니다.

당기손익-공정가치측정금융자산은 공정가치로 측정하며 공정가치 변동으로 인한 평가손익은 당기손익으로 인식하고 있습니다. 금융자산으로부터 획득한 배당금과 이자수익도 당기손익으로 인식합니다.

(나) 기타포괄손익-공정가치측정금융자산

채무증권 중 사업모형이 현금흐름 수취 및 매도 사업모형으로 분류되고 계약상 현금흐름이 원금과 이자만으로 구성되어 있는지에 대한 검토를 만족하는 금융자산이나 단기간 내 매도할 목적이 아닌 지분증권 중 기타포괄손익-공정가치측정금융자산으로 지정한 상품은 기타포괄손익-공정가치측정금융자산으로 분류하고 있습니다. 기타포괄손익-공정가치측정금융자산은 최초인식 후에 공정가치로 측정합니다. 공정가치의 변동으로 인하여 발생하는 손익은 유효이자율법에 따른 이자수익, 배당수익 및 손익으로 직접 인식되는 화폐성자산에 대한 외환차이를 제외하고는 자본의 기타포괄손익항목으로 인식하고 있습니다.

기타포괄손익-공정가치측정금융자산을 처분하는 경우 기타포괄손익으로 인식한 누적손익은 해당 기간의 손익으로 인식합니다. 다만, 기타포괄손익-공정가치측정 금융자산으로 지정한 지분증권에서 발생한 누적평가손익은 처분시 해당기간의 당기손익으로 인식되지 않습니다.

외화로 표시된 기타포괄손익-공정가치측정금융자산의 공정가치는 해당 외화로 측정되며 보고기간 말 현재 환율로 환산합니다. 공정가치 변동분 중 상각후원가의 변동으로 인한 환산차이에서 발생한 부분은 당기손익으로 인식하며 기타 변동은 자본으로 인식하고 있습니다.

(다) 상각후원가측정금융자산

사업모형이 현금흐름 수취로 분류되고 계약상현금흐름 특성 평가를 만족하는 금융자산은 상각후원가 측정 금융자산으로 분류합니다. 최초 인식 후에는 유효이자율법을 사용한 상각후원가로 측정하며, 이자수익은 유효이자율법을 사용하여 인식합니다.

(라) 금융자산의 제거

금융자산의 현금흐름에 대한 계약상 권리가 소멸하거나, 금융자산의 현금흐름에 대한 권리를 양도하고 금융자산의 소유에 따른 위험과 보상의 대부분을 이전할 때 금융자산을 제거하고 있습니다. 만약, 금융자산의 소유에 따른 위험과 보상의 대부분을 보유하지도 않고 이전하지도 아니한 경우, 회사가 금융자산을 통제하고 있지도 않다면 금융자산을 제거하고, 금융자산을 계속 통제하고 있다면 그 양도자산에 대하여 지속적으로 관여하는 정도까지 계속하여 인식하고, 관련 부채를 함께 인식하고 있습니다.

(2) 금융자산(채무상품)의 기대신용손실

당기손익-공정가치측정금융자산을 제외한 상각후원가측정금융자산 및 기타포괄손익-공정가치측정채무상품은 매 보고기간 말에 기대신용손실을 평가하고 있습니다.

손실충당금의 측정방식은 신용위험의 유의적인 증가 여부에 따라 결정됩니다. 금융자산의 최초 인식 후 신용위험의 유의적인 증가 여부에 따라 아래 표와 같이 3단계로 구분하여 12개월 기대신용손실이나 전체기간 기대신용손실에 해당하는 금액으로 손실충당금을 인식합니다.

구분		손실충당금
Stage 1	최초 인식 후 신용위험이 유의적으로 증가하지 않은 경우(주1)	12개월 기대신용손실: 보고기간 말 이후 12개월 내에 발생 가능한 금융상품의 채무불이행 사건으로 인한 기대신용손실
Stage 2	최초 인식 후 신용위험이 유의적으로 증가한 경우	전체기간 기대신용손실: 기대존속기간에 발생할 수 있는 모든 채무불이행 사건으로 인한 기대신용손실
Stage 3	신용이 손상된 경우	

(주1) 보고기간 말 신용위험이 낮은 경우에는 신용위험이 유의적으로 증가하지 않은 것으로 간주할 수 있음

최초 인식 시점에 신용이 손상된 금융자산에 대하여 최초 인식 후 전체기간 기대신용손실의 누적변동분만을 손실충당금으로 계상합니다.

한편, 매출채권, 계약자산, 리스채권 등에 대해서는 전체기간 기대신용손실에 해당하는 금액으로 손실충당금을 측정하는 간편법을 적용하고 있습니다.

기대신용손실은 일정 범위의 발생 가능한 결과를 확률가중한 값으로, 화폐의 시간가치를 반영하고, 보고기간 말에 과거사건, 현재 상황과 미래 경제적 상황에 대한 예측에 대한 과도한 원가나 노력 없이 이용할 수 있는 정보를 반영해 측정합니다.

(3) 금융부채

금융부채는 금융상품의 계약당사자가 되는 때에만 재무상태표에 인식하고 있으며, 금융부채의 최초 인식시 당기손익-공정가치측정금융부채 또는 기타금융부채로 분류하고 공정가치로 측정하고 있습니다. 당기손익-공정가치측정금융부채를 제외하고는 해당 금융부채의 발생과 직접 관련되는 거래비용은 최초 측정시 공정가치에 차감하고 있습니다.

(가) 당기손익-공정가치측정부채

당기손익-공정가치측정금융부채는 최초 인식시점에 당기손익-공정가치측정금융부채로 지정한 금융부채를 포함하고 있습니다. 당기손익-공정가치측정금융부채는 최초 인식 후 공정가치로 측정하며, 공정가치의 변동은 당기손익으로 인식하고 있습니다. 한편, 최초 인식시점에 발행과 관련하여 발생한 거래비용은 발생 즉시 당기손익으로 인식하고 있습니다.

(나) 당기손익-공정가치측정부채로 분류되지 않는 금융부채

당기손익-공정가치측정부채로 분류되지 않는 금융부채는 다음의 금융부채를 제외하고는 최초인식 후 유효이자율법을 사용하여 상각후원가로 측정하고 있습니다.

금융자산의 양도가 제거 조건을 충족하지 못하거나 지속적관여접근법이 적용되는 경우에 발생하는 금융부채의 경우, 양도자산을 상각후원가로 측정한다면 양도자산과 관련부채의 순장부금액이 양도자가 보유하는 권리와 부담하는 의무의 상각후원가가 되도록 관련부채를 측정하며, 양도자산을 공정가치로 측정한다면 양도자산과 관련부채의 순장부금액이 양도자가 보유하는 권리와 부담하는 의무의 독립적으로 측정된 공정가치가 되도록 관련부채를 측정하고 있습니다.

금융보증부채(금융자산의 양도가 제거 조건을 충족하지 못하거나 지속적관여접근법이 적용되는 경우에 발생하는 금융부채 제외)와 시장이자율보다 낮은 이자율로 대출하기로 한 약정은 기대신용손실모형에 따른 손실충당금과 최초인식금액에서 이익누계액을 차감한 금액 중 큰 금액으로 측정됩니다.

(다) 금융부채의 제거

금융부채(또는 금융부채의 일부)는 소멸한 경우(즉, 계약상 의무가 이행, 취소 또는 만료된 경우)에만 재무상태표에서 제거하고 있습니다. 기존 차입자와 대여자가 실질적으로 다른 조건으로 채무상품을 교환하거나 기존 금융부채(또는 금융부채의 일부)의 조건이 실질적으로 변경된 경우 최초의 금융부채를 제거하고 새로운 금융부채를 인식하고 있으며, 소멸하거나 제3자에게 양도한 금융부채(또는 금융부채의 일부)의 장부금액과 지급한 대가의 차액은 당기손익으로 인식하고 있습니다.

(4) 금융자산과 금융부채의 상계

회사는 인식한 자산과 부채에 대해 법적으로 집행가능한 상계권리를 현재 보유하고 있으면서 순액으로 결제하거나 자산을 실현하는 동시에 부채를 결제할 의도를 가지고 있는 경우에 금융자산과 금융부채를 상계하고 재무상태표에 순액으로 표시하고 있습니다.

(5) 부채와 자본의 분류

채무상품과 지분상품은 계약의 실질 및 금융부채와 지분상품의 정의에 따라 금융부채 또는 자본으로 분류하고 있습니다.

(6) 파생상품

파생상품은 최초 인식시 계약일의 공정가치로 측정하고 이후 공정가치로 재측정하고 있습니다.

(가) 내재파생상품

① 금융자산이 주계약인 복합계약

내재파생상품을 포함하는 금융자산은 복합계약 전체를 고려하여 분류를 결정하고 내재파생상품을 분리하여 인식하지 않습니다. 계약상 현금흐름이 원금과 이자로만 구성되어 있는지를 판단할 때에도 해당 복합계약 전체를 고려합니다.

② 그 밖의 복합계약(복합계약이 금융자산이 아닌 주계약을 포함하는 경우)

내재파생상품의 경제적 특성 및 위험이 주계약의 경제적 특성 및 위험과 밀접하게 관련되어 있지 않고, 내재파생상품과 동일한 조건을 가진 별도의 금융상품 등이 파생상품의 정의를 충족하며 복합계약의 공정가치 변동이 당기손익으로 인식되지 아니하는 경우 주계약과 분리하여 별도의 파생상품으로 회계처리하고 있습니다.

7) 재고자산

재고자산의 취득원가는 매입원가, 전환원가 및 재고자산을 현재의 장소에 현재의 상태로 이르게 하는 데 발생한 기타 원가 모두를 포함하고 있으며, 재고자산의 단위원가는 총평균법을 사용하여 결정하고 있습니다.

재고자산은 취득원가와 순실현가능가치 중 낮은 금액으로 측정하고 있습니다. 순실현가능가치는 통상적인 영업과정의 예상 판매가격에서 예상되는 추가 완성원가와 판매비용을 차감한 금액으로서 매 후속기간에 순실현가능가치를 재평가하고 있습니다.

재고자산의 판매시 관련된 수익을 인식하는 기간에 재고자산의 장부금액을 비용으로 인식하고 있으며 재고자산을 순실현가능가치로 감액한 평가손실과 모든 감모손실은 감액이나 감모가 발생한 기간에 비용으로 인식하며, 순실현가능가치의 상승으로 인한 재고자산 평가손실의 환입은 환입이 발생한 기간의 비용으로 인식된 재고자산 금액의 차감액으로 인식하고 있습니다.

8) 투자부동산

투자부동산은 임대수익이나 시세차익 또는 두 가지 모두를 얻기 위하여 회사가 보유하고 있는 부동산으로서 최초 인식시점에 원가로 측정하고 거래원가는 최초 측정에 포함하고 있습니다. 최초 인식 이후 투자부동산은 취득원가에서 감가상각누계액과 손상차손누계액을 차감한 금액을 장부금액으로 표시하고 있습니다.

후속원가는 자산으로부터 발생하는 미래경제적효익이 유입될 가능성이 높으며, 자산의 원가를 신뢰성 있게 측정할 수 있는 경우 자산의 장부금액에 포함하거나 적절한 경우 별도의 자산으로 인식하고 있으며, 일상적인 수선·유지와 관련하여 발생하는 원가는 발생시점에 당기손익으로 인식하고 있습니다.

투자부동산 중 토지에 대해서는 감가상각을 하지 않으며, 토지를 제외한 투자부동산은 경제적 내용연수(40년)에 따라 정액법으로 상각하고 있습니다. 투자부동산의 감가상각방법, 잔존가치 및 내용연수는 매 보고기간말에 재검토하고 있으며, 이를 변경하는 것이 적절하다고 판단되는 경우 회계추정의 변경으로 회계처리하고 있습니다.

부동산의 용도가 변경되는 경우에만 투자부동산의 대체가 발생하고 있으며 투자부동산, 자가사용부동산, 재고자산 사이에 대체가 발생할 때에 대체 전 자산의 장부금액을 승계하고 있습니다.

투자부동산을 처분하거나, 투자부동산의 사용을 영구히 중지하고 처분으로도 더 이상의 경제적효익을 기대할 수 없는 경우에는 재무상태표에서 제거하고 있으며, 투자부동산의 폐기나 처분으로 발생하는 손익은 순처분금액과 장부금액의 차액이며 폐기나 처분이 발생한 기간에 당기손익으로 인식(판매후리스계약은 기업회계기준서 제1116호를 적용하여 처분손익으로 인식)하고 있습니다.

9) 유형자산

유형자산은 최초 인식시점에 원가로 측정하고 최초 인식 이후 취득원가에서 감가상각누계액과 손상차손누계액을 차감한 금액을 장부금액으로 표시하고 있습니다. 유형자산의 원가는 관세 및 환급불가능한 취득 관련 세금을 가산하고 매입할인과 리베이트 등을 차감한 구입가격, 경영진이 의도하는 방식으로 자산을 가동하는 데 필요한 장소와 상태에 이르게 하는 데 직접 관련되는 원가와 자산을 해체, 제거하거나 부지를 복구하는 데 소요될 것으로 최초에 추정되는 원가로 구성되고 있습니다.

후속원가는 자산으로부터 발생하는 미래경제적효익이 유입될 가능성이 높으며, 자산의 원가를 신뢰성 있게 측정할 수 있는 경우 자산의 장부금액에 포함하거나 적절한 경우 별도의 자산으로 인식하고 있으며, 일상적인 수선·유지와 관련하여 발생하는 원가는 발생시점에 당기손익으로 인식하고 있습니다.

유형자산 중 토지에 대해서는 감가상각을 하지 않으며, 토지를 제외한 유형자산은 아래의 내용연수와 감가상각방법을 적용하여 감가상각하고 있습니다.

구 분	내 용 연 수	감가상각방법
건 물	40년	정액법
기 계 장 치	5년	정액법
차량운반구	5년	정액법
공구기구비품	5년	정액법
기타유형자산	5년	정액법

유형자산을 구성하는 일부의 원가가 당해 유형자산의 전체원가에 비교하여 유의적이
라면 해당 유형자산을 감가상각할 때 그 부분은 별도로 구분하여 감가상각하고 있습
니다.

유형자산의 감가상각방법, 잔존가치 및 내용연수는 매 보고기간말에 재검토하고 있
으며, 이를 변경하는 것이 적절하다고 판단되는 경우 회계추정의 변경으로 회계처리
하고 있습니다.

유형자산의 장부금액은 처분하는 때, 사용이나 처분을 통하여 미래경제적효익이 기
대되지 않을 때 제거하고 있으며 제거로 인하여 발생하는 손익은 자산을 제거할 때
당기손익으로 인식하고 있습니다.

10) 무형자산

회사는 자산에서 발생하는 미래경제적효익이 기업에 유입될 가능성이 높고 자산의
원가를 신뢰성 있게 측정할 수 있는 경우에 무형자산으로 인식하고 있으며, 최초 인
식 후에 무형자산은 원가에서 상각누계액과 손상차손누계액을 차감한 금액을 장부금
액으로 하고 있습니다.

(1) 개별취득

개별 취득하는 무형자산의 원가는 구입가격(매입할인과 리베이트를 차감하고 수입
관세와 환급받을 수 없는 제세금을 포함)과 자산을 의도한 목적에 사용할 수 있도록
준비하는 데 직접 관련되는 원가로 구성되고 있습니다.

(2) 사업결합으로 인한 취득

사업결합으로 취득하는 영업권과 분리하여 인식하는 무형자산의 취득원가는 취득일
의 공정가치로 측정하고 있습니다.

(3) 내부적으로 창출한 무형자산

연구(또는 내부 프로젝트의 연구단계)에서 발생한 지출은 발생시점에 비용으로 인식하고 있으며, 무형자산을 사용하거나 판매하기 위해 그 자산을 완성할 수 있는 기술적 실현가능성, 무형자산을 완성하여 사용하거나 판매하려는 기업의 의도, 무형자산을 사용하거나 판매할 수 있는 기업의 능력, 무형자산이 미래경제적효익을 창출하는 방법, 무형자산의 개발을 완료하고 그것을 판매하거나 사용하는 데 필요한 기술적, 재정적 자원 등의 입수가능성, 개발과정에서 발생한 무형자산 관련 지출을 신뢰성 있게 측정할 수 있는 기업의 능력을 모두 제시할 수 있는 경우에만 개발활동(또는 내부 프로젝트의 개발단계)에서 발생한 무형자산을 인식하고 있습니다. 내부적으로 창출한 무형자산의 원가는 무형자산의 인식기준을 최초로 충족시킨 이후에 발생한 지출 금액의 합으로 하며 그 자산의 창출, 제조 및 경영자가 의도하는 방식으로 운영될 수 있게 준비하는 데 필요한 직접 관련된 모든 원가를 포함하고 있습니다. 내부적으로 창출한 영업권은 자산으로 인식하지 아니하고 있습니다.

(4) 내용연수 및 상각

내용연수가 유한한 무형자산의 경우 상각대상금액은 자산이 사용가능한 때부터 내용연수동안 정액법으로 배분하고 있습니다. 상각대상금액은 잔존가치를 차감하여 결정하고 있으며, 잔존가치는 내용연수 종료 시점에 제 3자가 자산을 구입하기로 한 약정이 있거나, 무형자산의 활성시장이 있어 잔존가치를 그 활성시장에 기초하여 결정할 수 있고 그러한 활성시장이 내용연수 종료 시점에 존재할 가능성이 높은 경우를 제외하고는 영(0)으로 하고 있습니다. 내용연수가 유한한 무형자산의 상각기간과 상각방법은 매 보고기간말에 재검토하고 있으며 이를 변경하는 것이 적절하다고 판단되는 경우 회계추정의 변경으로 회계처리하고 있습니다.

내용연수가 비한정인 무형자산은 상각하지 아니하며, 매 보고기간말 혹은 손상을 시사하는 징후가 있을 때 회수가능액과 장부금액을 비교하여 손상검사를 수행하고 있습니다. 무형자산의 내용연수가 비한정이라는 평가를 계속하여 정당화하는지를 매 보고기간말에 재검토하여 적절하지 않은 경우 회계추정의 변경으로 처리하고 있습니다.

무형자산은 아래의 내용연수와 상각방법을 적용하고 있습니다.

구 분	내 용 연 수	상각방법
개 발 비	5년	정액법
산업재산권	5, 7년	정액법
회 원 권	비한정	-
기타의무형자산	5년	정액법

(5) 무형자산의 제거

무형자산은 처분하는 때, 사용이나 처분으로부터 미래경제적효익이 기대되지 않을 때 재무상태표에서 제거하며 무형자산의 제거로 인하여 발생하는 이익이나 손실은 순매각가액과 장부금액의 차이로 결정하고 자산을 제거할 때 당기손익으로 인식하고 있습니다.

11) 정부보조금

회사는 정부보조금에 부수되는 조건의 준수와 보조금 수취에 대한 합리적인 확신이 있을 경우에만 정부보조금을 인식하고 있으며 시장이자율보다 낮은 이자율의 정부대여금의 효익은 정부보조금으로 처리하고 있습니다.

수익관련정부보조금은 정부보조금으로 보전하려 하는 관련원가와 대응시키기 위해 필요한 기간에 걸쳐 체계적인 기준에 따라 정부보조금을 수익으로 인식하며, 자산관련정부보조금은 자산의 장부금액을 결정할 때 차감하여 표시하고 감가상각자산의 내용연수에 걸쳐 감가상각비를 감소시키는 방식으로 당기손익으로 인식하고 있습니다. 이미 발생한 비용이나 손실에 대한 보전 또는 향후의 관련원가 없이 회사에 제공되는즉각적인 금융지원으로 수취하는 정부보조금은 정부보조금을 수취할 권리가 발생하는 기간에 수익으로 인식하며, 비화폐성자산을 정부보조금으로 수취하는 경우 비화폐성자산의 공정가치를 평가하여 보조금과 자산 모두를 그 공정가치로 회계처리하고 있습니다.상환의무가 발생하게 된 정부보조금은 회계추정의 변경으로 회계처리하고 있습니다.

12) 리스

리스는 리스제공자가 대가와 교환하여 식별되는 자산의 사용 통제권을 일정기간 동안 리스이용자에게 이전하는 계약입니다. 회사는 계약의 약정시점에, 계약 자체가 리스인지, 계약이 리스를 포함하는지를 판단합니다.

리스이용자 및 리스제공자는 리스계약이나 리스를 포함하는 계약에서 계약의 각 리스요소를 리스가 아닌 요소(이하'비리스요소'라고 함)와 분리하여 리스로 회계처리합니다. 다만, 회사는 리스이용자로서의 회계처리에서 실무적 간편법을 적용하여 비리스요소를 리스요소와 분리하지 않고 각 리스요소와 관련 비리스요소를 하나의 리스요소로 회계처리합니다.

회사는 리스개시일에 기초자산을 사용할 권리를 나타내는 사용권자산과 리스료를 지급할 의무를 나타내는 리스부채를 인식합니다. 다만 회사는 단기리스와 소액기초자산리스에 대하여 리스이용자의 인식, 측정 및 표시 규정을 적용하지 않는 예외규정을 선택하였습니다.

사용권자산은 리스개시일에 원가로 측정하고, 후속적으로 원가에서 감가상각누계액과 손상차손누계액을 차감하고, 리스부채의 재측정에 따른 조정을 반영하여 측정합니다. 또한 사용권자산은 리스개시일부터 사용권자산의 내용연수 종료일과 리스기간 종료일 중 이른 날까지 감가상각합니다. 사용권자산은 재무상태표에 '유형자산'으로 분류합니다.

리스부채는 리스개시일 현재 지급되지 않은 리스료의 현재가치로 측정됩니다. 리스의 내재이자율을 쉽게 산정할 수 있는 경우에는 그 이자율로 리스료를 할인하며 그 이자율을 쉽게 산정할 수 없는 경우에는 리스이용자의 증분차입이자율을 사용합니다. 리스부채는 후속적으로 리스부채에 대한 이자비용만큼 증가하고, 지급한 리스료를 반영하여 감소합니다.

잔존가치보증에 따라 지급할 것으로 예상되는 금액의 변동,지수나 요율(이율)의 변

동, 리스기간의 변경, 매수선택권이나 연장선택권의 행사여부평가의 변동에 따라 미래 리스료가 변경되는 경우에 리스부채를 재측정합니다. 리스부채는 재무상태표에 '유동성장기부채' 또는 '장기차입금'으로 분류합니다.

단기리스(리스개시일에 리스기간이 12개월 이하인 리스)와 소액자산리스의 경우 예외 규정을 선택하여 리스료를 리스기간에 걸쳐 정액기준으로 비용을 인식합니다.

13) 충당부채

충당부채는 과거사건의 결과로 현재의무가 존재하고, 당해 의무를 이행하기 위하여 경제적효익을 갖는 자원이 유출될 가능성이 높으며 당해 의무의 이행에 소요되는 금액을 신뢰성 있게 추정할 수 있는 경우에 인식하고 있습니다.

충당부채로 인식하는 금액은 현재의무를 보고기간말에 이행하기 위하여 소요되는 지출에 대한 최선의 추정치로서 최선의 추정치를 구할 때에는 관련된 사건과 상황에 대한 불가피한 위험과 불확실성을 고려하고 있습니다. 화폐의 시간가치 효과가 중요한 경우 충당부채는 의무를 이행하기 위하여 예상되는 지출액의 현재가치로 평가하고 있으며 할인율은 부채의 고유한 위험과 화폐의 시간가치에 대한 현행 시장의 평가를 반영한 세전 이율이며 이 할인율에 반영되는 위험에는 미래 현금흐름을 추정할 때 고려된 위험은 반영하지 아니하고 있습니다. 현재의무를 이행하기 위하여 소요되는 지출 금액에 영향을 미치는 미래사건이 발생할 것이라는 충분하고 객관적인 증거가 있는 경우에는 그러한 미래사건을 감안하여 충당부채 금액을 추정하고 있으며, 자산의 예상처분이익은 충당부채를 측정하는 데 고려하지 아니하고 있습니다.

충당부채를 결제하기 위하여 필요한 지출액의 일부 또는 전부를 제 3자가 변제할 것이 예상되는 경우 회사가 의무를 이행한다면 변제를 받을 것이 거의 확실하게 되는 때에 한하여 변제금액을 인식하고 별도의 자산으로 회계처리하고 있으며 자산으로 인식하는 금액은 관련 충당부채 금액을 초과할 수 없습니다.

매 보고기간말마다 충당부채의 잔액을 검토하고, 보고기간말 현재 최선의 추정치를 반영하여 조정하며 의무이행을 위하여 경제적효익을 갖는 자원이 유출될 가능성이

더 이상 높지 아니한 경우에는 관련 충당부채를 환입하고 있습니다. 충당부채는 최초 인식과 관련있는 지출에만 사용하고 있습니다.

14) 수익

회사는 2018년 1월 1일부터 기준서 제1115호 '고객과의 계약에서 생기는 수익'을 적용하였습니다. 제1115호에 따르면 모든 유형의 계약에 5단계 수익인식모형(①계약 식별 → ② 수행의무 식별 → ③ 거래가격 산정 → ④ 거래가격을 수행의무에 배분 → ⑤ 수행의무 이행 시 수익 인식)을 적용하여 수익을 인식합니다.

가. 수행의무의 식별

연결회사는 컴퓨터 및 주변기기 판매업 등을 영위하고 있습니다. 기업회계기준서 제1115호 적용 시 당사의 수행의무는 고객과의 계약에서 재화의 공급으로 수행의무가 식별될 것으로 판단됩니다.

나. 변동대가

기업회계기준서 제1115호 적용 시 당사는 받을 권리를 갖게 될 대가를 더 잘 예측할 것으로 예상하는 기댓값 방법을 사용하여 변동대가를 추정하고, 반품기한이 경과할 때 이미 인식한 누적 수익금액 중 유의적인 부분을 되돌리지 않을 가능성이 매우 높은 금액까지만 변동대가를 거래가격에 포함하여 수익을 인식합니다. 기업이 받았거나 받을 대가 중에서 권리를 갖게 될 것으로 예상하지 않는 금액은 환불부채로 계상합니다.

15) 종업원급여

(1) 단기종업원급여

단기종업원급여는 임금, 사회보장분담금, 종업원이 관련 근무용역을 제공하는 회계기간의 말부터 12개월 이내에 결제될 유급연차휴가 또는 유급병가 등과 같은 단기유

급휴가, 종업원이 관련 근무용역을 제공하는 회계기간의 말부터 12개월 이내에 지급될 이익분배금과 상여금 및 현직종업원을 위한 비화폐성급여를 포함하고 있습니다. 종업원이 회계기간에 근무용역을 제공한 때 근무용역과 교환하여 지급이 예상되는 단기종업원급여의 할인되지 않은 금액을 이미 지급한 금액을 차감한 후 미지급비용으로 인식하며, 이미 지급한 금액이 해당 급여의 할인되지 않은 금액보다 많은 경우에는 그 초과액 때문에 미래 지급액이 감소하거나 현금이 환급되는 만큼을 선급비용으로 인식하며, 다른 한국채택국제회계기준서에 따라 해당 급여를 자산의 원가에 포함하는 경우를 제외하고는 비용으로 인식하고 있습니다.

(2) 퇴직급여

(가) 확정급여제도

확정급여제도는 확정기여제도 이외의 모든 퇴직급여제도로써 순확정급여부채로 인식하는 금액은 보고기간말 현재 확정급여채무의 현재가치에서 관련 확정급여채무를 직접 결제하는 데 사용할 수 있는 사외적립자산의 보고기간말 현재 공정가치를 차감한 금액이며, 확정급여채무는 매년 독립적인 보험계리법인에 의해 예측단위적립방식에 따라 산정하고 있습니다.

확정급여채무의 현재가치는 급여가 지급될 통화로 표시되고 관련 확정급여부채의 지급시점과 만기가 유사한 우량회사채의 시장수익률로 기대미래현금유출액을 할인하여 산정하고 있습니다.

확정급여원가 중 근무원가와 순확정급여부채(자산)의 순이자자는 당기손익으로 인식하며, 순확정급여부채(자산)의 재측정요소는 기타포괄손익으로 인식하고 있습니다. 한편, 기타포괄손익에 인식되는 순확정급여부채(자산)의 재측정요소는 후속기간에 당기손익으로 재분류하지 아니하고 있습니다.

부의 순확정급여부채인 순확정급여자산은 제도로부터 환급받거나 제도에 대한 미래 기여금이 절감되는 방식으로 이용가능한 경제적효익의 현재가치의 합계를 한도로 인식하고 있습니다.

회사가 급여를 과거근무용역에 귀속시키는 확정급여제도를 새로 도입하거나 기존의 확정급여제도에서 과거근무용역에 대하여 지급해야 하는 급여를 변경하는 경우 발생하는 과거근무원가는 제도개정으로 인하여 발생하는 부채의 변동금액으로 측정하고 즉시 비용으로 인식하고 있습니다.

(3) 기타장기종업원급여

기타장기종업원급여는 종업원이 관련 근무용역을 제공한 회계기간의 말부터 12개월이 지난 후에 결제될 것으로 예상되는 장기유급휴가, 그 밖의 장기근속급여, 장기장애급여, 이익분배금과 상여금, 이연보상을 포함하고 있습니다. 기타장기종업원급여와 관련하여 부채로 인식할 금액은 보고기간말 현재 확정급여채무의 현재가치에서 관련 확정급여채무를 직접 결제하는 데 사용할 수 있는 사외적립자산의 보고기간말 현재 공정가치를 차감하여 인식하고 있습니다.

16) 자산손상

재고자산, 기업회계기준서 제1115호 '고객과의 계약에서 생기는 수익'에 따라 인식하는 계약자산과 계약을 체결하거나 이행하기 위해 든 원가에서 생기는 자산, 이연법인세자산, 종업원급여에서 생기는 자산, 금융자산, 공정가치로 측정되는 투자부동산, 매각예정비유동자산 등을 제외한 모든 자산의 손상은 아래의 방법으로 손상차손을 인식하고 있습니다.

내용연수가 비한정인 무형자산, 아직 사용할 수 없는 무형자산 및 사업결합으로 취득한 영업권에 대해서는 자산손상을 시사하는 징후가 있는지에 관계없이 매년 회수가능액을 추정하고 장부금액과 비교하여 손상검사를 하고 있으며, 그 외의 자산은 매 보고기간말마다 자산손상을 시사하는 징후가 있는지를 검토하고 그러한 징후가 있다면 개별 자산별로 회수가능액을 추정하며 개별 자산의 회수가능액을 추정할 수 없다면 그 자산이 속하는 현금창출단위의 회수가능액을 추정하고 있습니다.

자산의 회수가능액은 자산 또는 현금창출단위의 순공정가치와 사용가치 중 더 많은 금액으로 측정하고 있습니다. 자산의 회수가능액이 장부금액에 미달하는 경우 자산의 장부금액을 회수가능액으로 감소시키며, 손상차손은 즉시 당기손익으로 인식하고

있습니다.

손상검사 목적상 사업결합으로 취득한 영업권은 사업결합으로 인한 시너지효과의 혜택을 받게 될 것으로 기대되는 각 현금창출단위에 취득일로부터 배분되고 있습니다. 영업권이 배분된 현금창출단위에 대해서는 매년 그리고 손상을 시사하는 징후가 있을 때마다 영업권을 포함한 현금창출단위의 장부금액과 회수가능액을 비교하여 손상검사를 하고 있으며 현금창출단위의 장부금액이 회수가능액을 초과하는 경우에는 손상차손을 인식하고 있습니다. 현금창출단위의 손상차손은 우선 현금창출단위에 배분된 영업권의 장부금액을 감소시키고 그 다음 현금창출단위에 속하는 다른 자산에 각각 장부금액에 비례하여 배분하고 있습니다.

매 보고기간말마다 영업권을 제외한 자산에 대해 과거에 인식한 손상차손이 더 이상 존재하지 않거나 감소된 것을 시사하는 징후가 있는지를 검토하여 징후가 있는 경우 당해 자산의 회수가능액을 추정하고 있으며 직전 손상차손의 인식시점 이후 회수가능액을 결정하는 데 사용된 추정치에 변화가 있는 경우에만 환입하고 있습니다. 손상차손환입으로 증가된 장부금액은 과거에 손상차손을 인식하기 전 장부금액의 감가상각 또는 상각 후 잔액을 초과할 수 없으며, 손상차손환입은 즉시 당기손익으로 인식하고 있습니다. 현금창출단위의 손상차손환입은 현금창출단위를 구성하는 자산들(영업권 제외)의 장부금액에 비례하여 배분하며, 영업권에 대해 인식한 손상차손은 후속기간에 환입하지 않고 있습니다.

17) 법인세

법인세비용(수익)은 당기법인세비용(수익)과 이연법인세비용(수익)으로 구성되고 있습니다. 당기법인세와 이연법인세는 수익이나 비용으로 인식하여 당기손익에 포함하고 있으며, 동일 회계기간 또는 다른 회계기간에 자본에 직접 가감되는 항목과 관련된 당기법인세와 이연법인세는 자본에 직접 가감하고 있습니다.

(1) 당기법인세

당기법인세는 회계기간의 과세소득(세무상결손금)에 대하여 납부할(환급받을) 법인세액이며, 과세소득(세무상결손금)은 과세당국이 제정한 법규에 따라 납부할(환급받

을) 법인세를 산출하는 대상이 되는 회계기간의 이익(손실)으로서 포괄손익계산서의 손익과는 차이가 있습니다.

당기 및 과거기간의 당기법인세부채(자산)는 보고기간말까지 제정되었거나 실질적으로 제정된 세율(및 세법)을 사용하여, 과세당국에 납부할(과세당국으로부터 환급받을) 것으로 예상되는 금액으로 측정하고 있습니다.

당기 및 과거기간의 당기법인세 중 납부되지 않은 부분을 부채로 인식하며, 과거기간에 납부하여야 할 금액을 초과해서 납부하였다면 그 초과금액은 자산으로 인식하고 있으며, 과거 회계기간의 당기법인세에 대하여 소급공제가 가능한 세무상결손금과 관련된 혜택은 자산으로 인식하고 있습니다.

(2) 이연법인세

회사는 모든 가산할 일시적차이에 대하여 이연법인세부채를 인식하고 있습니다. 다만 영업권을 최초로 인식하는 경우와 자산·부채가 최초로 인식되는 거래가 사업결합거래가 아니고 거래 당시의 회계이익이나 과세소득(세무상결손금)에 영향을 미치지 아니하는 거래인 경우 및 종속기업·지점 및 관계기업에 대한 투자자산 그리고 공동약정투자지분과 관련된 가산할 일시적차이에 대하여 지배기업·투자자 또는 참여자가 일시적차이의 소멸시점을 통제할 수 있고 예측가능한 미래에 일시적차이가 소멸하지 않을 가능성이 높을 경우에 발생하는 이연법인세부채는 인식하지 아니하고 있습니다.

회사는 차감할 일시적차이가 사용될 수 있는 과세소득의 발생가능성이 높은 경우에 모든 차감할 일시적차이에 대하여 이연법인세자산을 인식하고 있습니다. 다만, 자산이나 부채를 최초로 인식할 때 발생하는 거래로 사업결합거래가 아니고 거래 당시 회계이익이나 과세소득(세무상결손금)에 영향을 미치지 않는 거래인 경우 및 종속기업·지점 및 관계기업에 대한 투자자산 그리고 공동약정투자지분과 관련된 모든 차감할 일시적차이에 대하여 일시적차이가 예측가능한 미래에 소멸할 가능성이 높지 않거나 일시적차이가 사용될 수 있는 과세소득이 발생할 가능성이 높지 않은 경우에는 이연법인세자산은 인식하지 아니하고 있습니다. 미사용 세무상결손금과 세액공제가 사용될 수 있는 미래 과세소득의 발생가능성이 높은 경우 그 범위 안에서 이월된 미사용 세무상결손금과 세액공제에 대하여 이연법인세자산을 인식하고 있습니다.

이연법인세자산의 장부금액은 매 보고기간말에 검토하며 이연법인세자산의 일부 또는 전부에 대한 혜택이 사용되기에 충분한 과세소득이 발생할 가능성이 더 이상 높지 않다면 이연법인세자산의 장부금액을 감액시키고 감액된 금액은 사용되기에 충분한 과세소득이 발생할 가능성이 높아지면 그 범위 내에서 환입하고 있습니다.

이연법인세 자산과 부채는 보고기간말까지 제정되었거나 실질적으로 제정된 세율(및세법)에 근거하여 당해 자산이 실현되거나 부채가 결제될 회계기간에 적용될 것으로 기대되는 세율을 사용하여 측정하고 있으며 이연법인세 자산과 부채는 할인하지 아니하고 있습니다.

회사가 당기법인세자산과 당기법인세부채를 상계할 수 있는 법적으로 집행가능한 권리를 가지고 있으며 동일한 과세당국에 의해서 부과되는 법인세와 관련하여 이연법인세자산과 이연법인세부채를 상계하고 있습니다.

18) 주당이익

회사는 기본주당이익과 희석주당이익을 보통주에 귀속되는 계속영업손익과 당기순손익에 대하여 계산하고 포괄손익계산서에 표시하고 있습니다.

기본주당이익은 보통주에 귀속되는 특정 회계기간의 당기순손익을 그 기간에 유통된보통주식수를 가중평균한 주식수로 나누어 계산하고 있으며, 보통주에 귀속되는 금액은 계속영업손익과 당기순손익 각각의 금액에서 자본으로 분류된 우선주에 대한 세후우선주 배당금,우선주 상환시 발생한 차액 및 유사한 효과를 조정한 금액입니다

희석주당이익은 모든 희석효과가 있는 잠재적보통주의 영향을 고려하여 보통주에 귀속되는 당기순손익 및 가중평균유통보통주식수를 조정하여 계산하고 있습니다.

19) 중요한 회계추정 및 판단

재무제표의 작성시 경영진은 회계정책의 적용이나 자산, 부채, 수익, 비용의 장부금액 및 우발부채의 금액에 영향을 미칠 수 있는 판단과 추정 및 가정을 하여야 합니다. 보고기간말 현재 이러한 추정치는 경영진의 최선의 판단 및 추정에 따라 이루어지고

있으며 추정치와 추정에 대한 가정은 지속적으로 검토되고 있으나 향후 경영환경의 변화에 따라 실제 결과와는 중요하게 다를 수도 있습니다.

3. 영업부문

(1) 일반정보

가. 각 보고부문이 수익을 창출하는 제품과 용역의 유형에 대한 설명

회사는 제품과 용역의 성격에 따라 2개의 부문(IT하드웨어 유통, 기타)으로 구분하고 있습니다.

나. 영업부문의 당기손익, 영업부문의 자산과 부채의 측정

영업부문들의 회계정책은 중요한 회계정책의 요약에 기술된 회계정책과 동일합니다. 경영진은 부문손익에 근거하여 영업부문의 성과를 평가하고 있으며, 회사는 부문간 매출과 부문 간 이전을 제3자에게 발생하는 매출과 이전인 것처럼, 즉 현행시장가격으로 회계처리합니다.

다. 경영진이 보고부문을 식별하기 위해 사용하는 요소

회사의 보고부문은 서로 다른 제품과 용역을 제공하는 전략적 사업단위입니다. 각 사업은 서로 다른 기술과 마케팅 전략을 요구하기 때문에 별도로 운영되고 있습니다.

(2) 부문당기손익, 부문자산 및 부문부채에 관한 정보

당기 및 전기의 보고부문별 수익 및 성과는 다음과 같습니다.

<당기>

(단위 : 천원)

구 분	IT하드웨어 유통	기타	합 계
매출액	101,090,011	693,751	101,783,762
금융수익	11,329	25,348	36,677
금융비용	816,065	-	816,065
감가상각비와 무형자산상각비	418,267	95,586	513,853
보고부문 당기순이익(손실)	(533,656)	2,058,677	1,525,021
보고부문 자산	31,777,841	38,452,301	70,230,142

보고부문 부채	20,820,681	2,748,391	23,569,072
---------	------------	-----------	------------

<전기>

(단위 : 천원)

구 분	IT하드웨어 유통	기타	합 계
매출액	91,921,108	677,116	92,598,224
금융수익	4,475	8,525	13,000
금융비용	543,664	-	543,664
감가상각비와 무형자산상각비	356,887	85,867	442,754
보고부문 당기순이익(손실)	1,398,125	1,301,757	2,699,882
보고부문 자산	38,171,953	37,724,920	75,896,873
보고부문 부채	26,702,135	3,944,328	30,646,463

4. 금융자산과 금융부채의 범주별 분류

(1) 보고기간 종료일 현재 금융자산 범주별 분류내역은 다음과 같습니다.

<당기>

(단위 : 천원)

금융자산	상각후원가측정 금융자산	기타포괄손익 공정가치측정 금융자산	당기손익 공정가치측정 금융자산	계
현금및현금성자산	620,513	-	-	620,513
단기금융자산	100,000	-	-	100,000
매출채권	19,381,646	-	-	19,381,646
기타금융자산	125,719	-	-	125,719
기타포괄-공정가치측정금융자산	-	42,177	-	42,177
장기매출채권 및 장기기타수취채권	104,386	-	-	104,386
합 계	20,332,263	42,177	-	20,374,441

<전기>

(단위 : 천원)

금융자산	상각후원가측정 금융자산	기타포괄손익 공정가치측정 금융자산	당기손익 공정가치측정 금융자산	합계
현금및현금성자산	2,917,226	-	-	2,917,226
단기금융자산	100,000	-	-	100,000
매출채권	19,284,110	-	-	19,284,110
기타금융자산	832,273	-	-	832,273
기타포괄-공정가치측정금융자산	-	41,267	-	41,267
장기매출채권 및 장기기타수취채권	104,386	-	-	104,386

합 계	23,237,995	41,267	-	23,279,262
-----	------------	--------	---	------------

(2) 보고기간 종료일 현재 금융부채 범주별 장부가액은 다음과 같습니다.

<당기>

(단위 : 천원)

구분	상각후원가로 측정하는 금융부채	기타	합계
매입채무	5,278,182	-	5,278,182
단기차입금	13,840,000	-	13,840,000
기타금융부채	1,219,782	-	1,219,782
장기기타금융부채	1,465,834	-	1,465,834
합 계	21,803,798	-	21,803,798

<전기>

(단위 : 천원)

구분	상각후원가로 측정하는 금융부채	기타	합계
매입채무	12,137,136	-	12,137,136
단기차입금	13,880,343	-	13,880,343
기타금융부채	700,804	-	700,804
장기기타금융부채	1,435,063	-	1,435,063
합 계	28,153,346	-	28,153,346

5. 현금및현금성자산

재무상태표상의 현금및현금성자산은 현금흐름표상의 현금과 동일합니다.

6. 단기금융자산

(1) 보고기간 종료일 현재 단기금융자산의 세부내역은 다음과 같습니다.

(단위 : 천원)

구분	당기	전기
정기예금	100,000	100,000

(2) 보고기간 종료일 현재 사용이 제한된 단기금융자산의 내역은 다음과 같습니다.

(단위 : 천원)

계정명	은행명	당기	사용제한내역
정기예금	우리은행	100,000	질권설정

7. 매출채권 및 기타상각후원가 금융자산

(1) 보고기간 종료일 현재 매출채권 및 기타상각후원가 금융자산의 내역은 다음과 같습니다.

(단위 : 천원)

구분	당기			전기		
	채권액	손실충당금	장부금액	채권액	손실충당금	장부금액
매출채권	19,609,658	(228,013)	19,381,645	20,080,623	(796,513)	19,284,110
기타금융자산	125,719	-	125,719	832,273	-	832,273
미수금	124,562	-	124,562	831,102	-	831,102
미수수익	1,157	-	1,157	1,171	-	1,171
장기기타금융자산	104,386	-	104,386	104,386	-	104,386
보증금	104,386	-	104,386	104,386	-	104,386
합계	19,839,763	(228,013)	19,611,750	21,017,282	(796,513)	20,220,769

(2) 보고기간 종료일 현재 매출채권 연령별 장부금액은 아래와 같습니다.

(단위 : 천원)

구분	6월이하	1년이하	2년이하	2년초과	합계
당기	19,577,420	-	-	32,238	19,609,658
전기	19,478,789	218	-	601,616	20,080,623

(3) 회사는 약정 회수기일로부터 연체된 채권에 대해서 연령 분석 및 경험률에 근거한 충당금을 설정하고 있습니다

(4) 회사는 채무자의 부도 및 파산 등 회수가 불확실한 채권은 예상 변제금액, 담보의

종류 및 금액을 고려하여 손상차손을 인식합니다.

(5) 매출채권 및 기타상각후원가 금융자산에 대한 손실충당금의 변동내역은 다음과 같습니다.

<당기>

(단위 : 천원)

구분	기초	대손상각비	대손충당금환입	대손충당금제각	기말
매출채권	796,513	877	-	(569,378)	228,012
합계	796,513	877	-	(569,378)	228,012

<전기>

(단위 : 천원)

구분	기초	대손상각비	대손충당금환입	대손충당금제각	기말
매출채권	855,871	-	(59,358)	-	796,513
합계	855,871	-	(59,358)	-	796,513

(6) 보고기간 종료일 현재 신용위험의 최대 노출금액은 위에서 언급한 채권의 각 종류별 장부가액입니다. 손상된 매출채권에 대한 손실충당금 설정액은 손익계산서상 판매비와 관리비에 포함되어 있으며, 그 외 채권에 대한 손실충당금 설정액은 기타비용에 포함되어 있습니다. 손실충당금의 감소는 일반적으로 과거 대손설정의 사유가 해소되거나 회수가능성이 없는 채권을 제각할 경우 발생하고 있습니다.

8. 기타포괄손익-공정가치금융자산

(1) 보고기간 종료일 현재 기타포괄손익-공정가치금융자산의 내역은 다음과 같습니다.

(단위 : 천원)

구분	당기	전기
기타포괄손익-공정가치금융자산		
시장성있는지분증권	21,210	20,300
시장성없는지분증권	20,967	20,967
소계	42,177	41,267

(2) 보고기간 종료일 현재 기타포괄손익-공정가치금융자산 중 시장성 있는 지분증권의 상세 내역은 다음과 같습니다.

(단위 : 천원)

투자회사명	소유 주식수	지분율	당기		전기	
			취득가액	장부가액	취득가액	장부가액
(주)솔리드	3,500	0.01%	26,414	21,210	26,414	20,300

(3) 보고기간 종료일 현재 기타포괄손익-공정가치금융자산 중 시장성 없는 지분증권의 상세 내역은 다음과 같습니다.

(단위 : 천원)

투자회사명	소유 주식수	지분율	당기		전기	
			취득가액	장부가액	취득가액	장부가액
정보통신공제조합	100	0.01%	20,967	20,967	20,967	20,967
(주)자이닉스	10,000	14.29%	1,000,000	-	1,000,000	-
PT. NEMO INDONESIA(*1)	5,990	46.08%	661,411	-	661,411	-
합계			1,682,378	20,967	1,682,378	20,967

(*1) 보고기간 종료일 현재 회사에 대한 유의적인 영향력과 손익에 미치는 영향의 중요성이 미미하다고 판단하여 기타포괄손익-공정가치금융자산으로 분류하고 있습니다.

(4) 당기 중 기타포괄손익(법인세 차감 전)으로 인식한 금액은 1백만원(전기 : (-)2.7백만원)입니다.

(5) 보고기간 종료일 현재 기타포괄손익-공정가치금융자산의 공정가치는 장부금액과 동일하며, 신용위험의 최대 노출금액은 기타포괄손익-공정가치금융자산의 장부금액입니다.

9. 재고자산

(1) 보고기간 종료일 현재 재고자산의 장부금액은 아래와 같습니다.

(단위 : 천원)

구분	당기	전기
상품	10,188,210	15,754,533
평가충당금	(638,482)	(649,436)
합계	9,549,728	15,105,097

(2) 당기 중 매출원가로 비용 인식한 재고자산의 원가는 95,952백만원(전기: 85,694백만원)입니다.

10. 기타유동자산

보고기간 종료일 현재 기타유동자산의 내용은 다음과 같습니다.

(단위 : 천원)

구분	당기	전기
기타유동자산		
선급비용	19,237	20,924
선급금	21,229	205,440
합계	40,466	226,364

11. 유형자산

(1) 보고기간 종료일 현재 유형자산 장부가액의 세부내역은 다음과 같습니다.

(단위 : 천원)

구분	토지	건물	기계장치	비품	차량운반구	사용권자산	합계
2023.12.31							
취득원가	2,230,500	1,331,521	-	548,677	-	2,102,634	6,213,332
감가상각누계액	-	(718,150)	-	(284,015)	-	(638,072)	(1,640,237)
국고보조금	-	-	-	(4)	-	-	(4)
순장부금액	2,230,500	613,371	-	264,658	-	1,464,562	4,573,091
2022.12.31							
취득원가	2,230,500	1,331,521	-	509,349	245,333	1,503,918	5,820,621
감가상각누계액	-	(684,862)	-	(188,749)	(245,332)	(261,653)	(1,380,596)

국고보조금	-	-	-	(792)	-	-	(792)
순장부금액	2,230,500	646,659	-	319,808	1	1,242,265	4,439,233

(2) 당기 및 전기 중 유형자산 장부가액의 변동내역은 다음과 같습니다.

<당기>

(단위 : 천원)

구 분	토지	건물	기계장치	비품	차량운반구	사용권자산	합계
기초 순장부금액	2,230,500	646,659	-	319,808	1	1,242,265	4,439,233
취득	-	-	-	10,388	-	598,716	609,104
대체	-	-	-	28,940	-	-	28,940
처분/재분류	-	-	-	-	(1)	-	(1)
감가상각비	-	(33,288)	-	(94,478)	-	(376,419)	(504,185)
기말 순장부금액	2,230,500	613,371	-	264,658	-	1,464,562	4,573,091

<전기>

(단위 : 천원)

구 분	토지	건물	기계장치	비품	차량운반구	사용권자산	합계
기초 순장부금액	2,230,500	679,947	-	189,125	1	781,399	3,880,972
취득	-	-	-	186,728	-	677,352	864,080
대체	-	-	-	24,754	-	-	24,754
처분/재분류	-	-	-	-	-	-	-
감가상각비	-	(33,288)	-	(80,799)	-	(216,486)	(330,573)
기말 순장부금액	2,230,500	646,659	-	319,808	1	1,242,265	4,439,233

(3) 당기 및 전기 중 회사의 리스로 인한 사용권자산의 현황 및 증감내역은 다음과 같습니다.

<당기>

(단위 : 천원)

구분	차량운반구	부동산	기타	합계
기초	40,398	16,573	1,185,294	1,242,265
증가	-	25,393	573,323	598,716
감가상각비(*1)	(13,408)	(26,002)	(337,009)	(376,419)
당기말	26,990	15,964	1,421,608	1,464,562

(*1) 감가상각비는 전액 판매비와관리비에 포함되었습니다.

<전기>

(단위 : 천원)

구분	차량운반구	부동산	기타	합계
기초	-	18,471	762,928	781,399
증가	42,774	32,187	602,391	677,352

감가상각비(*1)	(2,376)	(27,247)	(186,863)	(216,486)
당기말	40,398	23,411	1,178,456	1,242,265

(*1) 감가상각비는 전액 판매비와관리비에 포함되었습니다.

(4) 보고기간 종료일 현재 차입금 등과 관련하여 담보로 제공된 유형자산은 다음과 같습니다. 담보자산은 투자부동산으로 분류된 토지, 건물을 포함합니다.

(단위 : 천원)

지급보증처	보증내용	담보자산종류	담보설정금액
하나은행	근저당	토지.건물	10,800,000
한국휴렛팩커드(유)	근저당	토지.건물	3,000,000
(주)다날에프엔비	전세권	토지.건물	100,000
합 계			13,900,000

12. 무형자산

(1) 보고기간 종료일 현재 무형자산 장부가액의 세부내역은 다음과 같습니다.

(단위 : 천원)

구 분	소프트웨어	회원권	개발비	산업재산권	합계
2023. 12. 31					
취득원가	36,651	212,927	-	34,710	284,288
상각 및 손상누계액	(22,010)	(43,300)	-	(28,471)	(93,781)
순장부금액	14,641	169,627	-	6,239	190,507
2022. 12. 31					
취득원가	22,552	212,927	521,240	34,710	791,429
상각 및 손상누계액	(15,960)	(43,300)	(521,240)	(24,852)	(605,352)
순장부금액	6,592	169,627	-	9,858	186,077

(2) 당기 및 전기 중 무형자산의 장부가액의 변동내역은 다음과 같습니다.

<당기>

(단위 : 천원)

구분	소프트웨어	회원권	개발비	산업재산권	합계
기초순장부금액	6,592	169,627	-	9,858	186,077
취득	14,100	-	-	-	14,100
처분	-	-	-	-	-

무형자산상각비	(6,051)	-	-	(3,619)	(9,670)
기말순장부금액	14,641	169,627	-	6,239	190,507

<전기>

(단위 : 천원)

구분	소프트웨어	회원권	개발비	산업재산권	합계
기초순장부금액	10,292	169,627	104,248	9,823	293,989
취득	-	-	-	4,268	4,268
처분	-	-	-	-	-
무형자산상각비	(3,700)	-	(104,248)	(4,233)	(112,181)
기말순장부금액	6,592	169,627	-	9,858	186,077

(3) 무형자산상각비의 분류

당기 및 전기 중 무형자산상각비는 다음과 같이 분류되었습니다.

(단위 : 천원)

구분	당기	전기
판매비와관리비	9,669	112,180

13. 투자부동산

(1) 보고기간 종료일 현재 투자부동산 장부금액의 구성내역은 다음과 같습니다.

<당기>

(단위 : 천원)

구분	토지	건물	합계
취득원가	5,460,880	3,259,931	8,720,810
감가상각누계액	-	(1,756,992)	(1,756,992)
장부금액	5,460,880	1,502,939	6,963,819

<전기>

(단위 : 천원)

구분	토지	건물	합계
취득원가	5,460,880	3,259,931	8,720,810
감가상각누계액	-	(1,675,493)	(1,675,493)

장부금액	5,460,880	1,584,437	7,045,317
------	-----------	-----------	-----------

(2) 당기 및 전기 중 투자부동산 순장부금액의 변동내역은 다음과 같습니다.

<당기> (단위 : 천원)

구 분	토지	건물	합계
기초 순장부금액	5,460,880	1,584,437	7,045,317
감가상각비	-	(81,498)	(81,498)
기말 순장부금액	5,460,880	1,502,939	6,963,819

<전기> (단위 : 천원)

구 분	토지	건물	합계
기초 순장부금액	5,460,880	1,665,935	7,126,815
감가상각비	-	(81,498)	(81,498)
기말 순장부금액	5,460,880	1,584,437	7,045,317

(3) 보고기간 종료일 현재 투자부동산의 공정가치는 다음과 같습니다.

(단위 : 천원)

구 분	당기	전기
토 지	10,478,888	10,478,888
건 물	2,546,289	2,546,289
합계	13,025,177	13,025,177

(4) 투자부동산과 관련하여 손익계산서에 인식된 금액은 다음과 같습니다.

(단위 : 천원)

구분	당기	전기
임대수익	693,751	677,116
임대비용	427,227	419,735

14. 리스

(1) 보고기간 종료일 현재 기초자산 유형별 사용권자산의 내역은 다음과 같습니다.

(단위 : 천원)

구분	당기	전기
부동산	15,964	16,573
차량운반구	26,990	40,398
기타	1,421,608	1,185,294
합계	1,464,562	1,242,265

당기 중 증가된 사용권자산은 598,716천원입니다.

(2) 보고기간 중 리스와 관련해 손익으로 인식된 금액은 다음과 같습니다.

(단위 : 천원)

구분	당기	전기
사용권자산의 감가상각비		
부동산	26,002	27,247
차량운반구	13,408	2,376
기타	337,008	186,863
합계	376,418	216,486
리스부채에 대한 이자비용	57,698	30,675
단기리스가 아닌 소액자산 리스료	14,840	16,663
리스부채 측정치에 포함되지 않은 변동리스료	19,666	19,324

(3) 보고기간 종료일 현재 리스부채의 변동내역은 다음과 같습니다.

(단위 : 천원)

구분	당기	전기
기초	1,257,059	783,775
증가	598,716	677,353
리스료지급	(364,236)	(204,069)
당기	1,491,539	1,257,059

(4) 보고기간 종료일 현재 리스부채의 내역은 다음과 같습니다.

(단위 : 천원)

구 분	유동	비유동
리스부채	543,934	1,056,921
현재가치할인차금	(13,230)	(96,087)
합 계	530,704	960,834

(5) 회사는 리스기간이 12개월 이하인 단기리스 및 소액리스는 K-IFRS 1116호(리스) 문단 6을 적용하여 리스부채 및 사용권자산의 측정을 면제하였습니다. 당기 소액자산 리스관련 비용은 14,840천원 입니다.

15. 종속기업 투자 및 관계기업 투자

(1) 종속기업 투자 및 관계기업 투자 내역은 다음과 같습니다.

(단위 : 천원)

구 분	장부금액	
	당기	전기
종속기업투자	7,955,976	7,955,976
관계기업투자	20,576,985	17,657,669
합 계	28,532,961	25,613,645

(2) 종속기업 투자의 세부 내역은 다음과 같습니다.

(단위 : 천원)

회사명	소재국가	지분율(%)	당기	전기
화이텍인베스트먼트(주)	한국	100.00%	4,802,272	4,802,272
(주)샙링크지앤씨(*1)	한국	61.63%	2,583,703	2,583,703
(주)솔데스크	한국	63.64%	570,000	570,000
합 계			7,955,975	7,955,975

(*1) 2024년 2월 중 사명을 네모커머스(주)에서 (주)샙링크지앤씨로 변경하였습니다.

(3) 당기와 전기의 종속기업의 재무정보는 다음과 같습니다.

<당기>

(단위 : 천원)

회사명	자산총액	부채총액	매출액	당기순손익
화이텍인베스트먼트(주)	5,427,241	440,725	798,605	5,995
(주)샙링커지앤씨	4,273,670	2,188,841	6,183,147	65,274
(주)솔데스크	3,759,336	2,045,721	7,032,523	671,129

<전기>

(단위 : 천원)

회사명	자산총액	부채총액	매출액	당기순손익
화이텍인베스트먼트(주)	5,356,552	455,234	342,718	(129,958)
(주)샙링커지앤씨	4,173,905	2,721,172	3,410,710	627,495
(주)솔데스크	2,624,098	1,766,889	2,461,688	10,644

(4) 관계기업 투자의 세부 내역은 다음과 같습니다.

(단위 : 천원)

회사명	소재국가	지분율(%)	당기	전기
(주)소만사(*2)	한국	21.86%	18,006,717	15,176,601
유비쿼스(주)(*2)	한국	23.64%	448,324	395,859
(주)엠투스프트(*2)	한국	25.35%	2,121,944	2,085,209
합 계			20,576,985	17,657,669

(*2) 관계기업에 대한 투자지분을 지분법으로 평가하였습니다.

(5) 보고기간 종료일 현재 관계기업투자의 변동내역은 다음과 같습니다.

<당기>

(단위 : 천원)

구분	(주)소만사	유비쿼스(주)	(주)엠투스프트	합계
기초	15,176,601	395,859	2,085,209	17,657,669
관계기업투자손익	3,049,301	52,465	38,913	3,140,679
관계기업투자자본변동	308	-	(2,178)	(1,870)
배당	(219,493)	-	-	(219,493)
기말	18,006,717	448,324	2,121,944	20,576,985

<전기>

(단위 : 천원)

구분	(주)소만사	유비쿼스(주)	(주)엠투소프트	합계
기초	13,263,485	139,530	1,942,739	15,345,754
관계기업투자손익	2,132,285	256,329	147,204	2,535,818
관계기업투자자본변동	324	-	(4,734)	(4,410)
배당	(219,493)	-	-	(219,493)
기말	15,176,601	395,859	2,085,209	17,657,669

(6) 당기와 전기의 관계기업의 재무정보는 다음과 같습니다.

<당기>

(단위 : 천원)

회사명	자산총액	부채총액	매출액	당기순손익
(주)소만사	101,426,658	19,037,069	57,701,905	14,062,481
유비쿼스(주)	1,982,191	85,438	2,076,820	221,967
(주)엠투소프트	11,679,426	3,307,885	9,582,869	153,522

<전기>

(단위 : 천원)

회사명	자산총액	부채총액	매출액	당기순손익
(주)소만사	84,747,775	15,307,375	53,501,406	8,856,361
유비쿼스(주)	1,769,913	95,127	2,383,580	1,078,683
(주)엠투소프트	11,970,112	3,743,502	10,472,520	580,752

16. 단기차입금

(1) 보고기간 종료일 현재 회사의 단기차입금 내역은 다음과 같습니다.

(단위 : 천원)

차입처	차입용도	연이자율	당기	전기
하나은행	구매자금대출	5.36%	7,280,000	7,280,000
	일반대출	5.70%	1,720,000	1,720,000
우리은행	구매자금대출	-	-	2,340,000
농협은행	구매자금대출	5.16%	2,340,000	-
전북은행	어음할인	-	-	10,771
기업은행	어음할인	-	-	29,571
국민은행	일반대출	5.39%	2,500,000	2,500,000

합 계	13,840,000	13,880,342
-----	------------	------------

17. 기타금융부채, 기타유동부채 및 장기기타금융부채

(1) 보고기간 종료일 현재 회사의 기타금융부채, 기타유동부채 및 장기기타금융부채의 내역은 다음과 같습니다.

(단위 : 천원)

구 분	당기	전기
기타금융부채	1,219,782	700,804
미지급금	516,961	181,690
예수보증금	20,000	20,000
미지급비용	152,117	172,118
리스유동부채	530,704	326,996
기타유동부채	132,337	1,021,988
예수금	53,313	51,028
선수금	79,024	970,960
장기기타금융부채	1,465,834	1,435,063
장기임대보증금	505,000	505,000
리스비유동부채	960,834	930,063
합 계	2,817,953	3,157,855

18. 법인세비용

(1) 회사의 법인세비용차감전순이익에 대한 법인세비용과 회사에 적용되는 가중평균 세율을 사용하여 이론적으로 계산된 금액과의 차이는 다음과 같습니다.

(단위 : 천원)

구 분	당기	전기
법인세비용차감전순이익	1,525,020	2,702,944

적용세율(22%)에 따른 법인세	318,729	567,618
조정사항		
세무상 과세되지 않는 수익	(47,835)	17,182
세무상 차감되지 않는 비용	39,664	61,285
이연법인세 미인식 잔액변동 등	(310,558)	(643,023)
소계	(318,729)	(564,556)
법인세비용	-	3,062
평균유효세율	-	0.54

(2) 당기말과 전기말 현재 이연법인세자산으로 인식하지 않은 내역은 다음과 같습니다.

(단위 : 천원)

구 분	당기	전기
차감할 일시적차이	(20,579,986)	(20,180,214)
가산할 일시적차이	24,811,085	21,308,555
소계	4,231,099	1,128,341
이월결손금	(4,231,099)	(1,128,341)
합계	-	-
자산으로 인식하지 않은 금액		
차감할 일시적차이	-	-
이월결손금잔액	10,549,868	12,035,797
소계	10,549,868	12,035,797
세율	20.9%	21.9%
차감할 일시적차이와 이월결손금으로 인한 미인식자산	2,204,923	2,635,840
이월세액공제미인식자산	363,603	323,366
미인식이연법인세자산합계	2,568,526	2,959,205

*회사는 차기 이후 예상과세소득이 각 회계기간에 소멸되는 차감할 일시적차이에 미달이 예상되어 이연법인세자산의 실현가능성이 없는 것으로 판단하고 있습니다.

(3) 당기말과 전기말 현재 미사용결손금 및 이월세액공제의 만료 시기는 다음과 같습니다.

(단위 : 천원)

구 분	당기		전기	
	세무상결손금	이월세액공제	세무상결손금	이월세액공제
1년 이내	-	-	-	-
1년 초과 ~ 5년 이내	-	-	-	-
5년 초과	10,549,868	363,603	12,035,797	323,366
합 계	10,549,868	363,603	12,035,797	323,366

19. 퇴직급여부채

(1) 보고기간 종료일 현재 회사의 퇴직급여부채로 인식된 금액은 다음과 같습니다.

(단위 : 천원)

구분	당기	전기
퇴직급여채무의 현재가치	2,342,294	2,164,511
사외적립자산의 공정가치	(709,357)	(693,382)
합 계	1,632,937	1,471,129

(2) 당기 및 전기 중 확정급여채무의 현재가치 변동은 다음과 같습니다.

(단위 : 천원)

구분	당기	전기
확정급여채무 기초잔액	2,164,511	2,137,570
당기근무원가	281,138	287,139
이자원가	53,867	30,879
보험수리적손익(법인세 차감전)	91,146	(176,462)
지급액	(248,368)	(114,615)
확정급여채무 기말잔액	2,342,294	2,164,511

(3) 당기 및 전기 중 사외적립자산의 공정가치 변동은 다음과 같습니다.

(단위 : 천원)

구분	당기	전기
사외적립자산 기초잔액	693,382	686,290
사외적립자산의 기대수익	38,230	21,243
보험수리적손익(법인세 차감전)	(22,255)	(14,151)
지급액	-	-
사외적립자산 기말잔액	709,357	693,382

(4) 보고기간 종료일 현재 사외적립자산의 내역은 다음과 같습니다.

(단위 : 천원)

구분	당기	전기
퇴직보험예치금	704,706	688,731
국민연금전환금	4,651	4,651
계	709,357	693,382

(5) 당기 및 전기 중 손익으로 인식된 비용은 다음과 같습니다.

(단위 : 천원)

구분	당기	전기
당기근무원가	281,138	287,139
이자원가	53,867	30,880
사외적립자산의 기대수익	(38,230)	(21,243)
합계	296,775	296,776

(*) 상기 비용은 포괄손익계산서에서 퇴직급여로 인식되었습니다.

(6) 기타포괄손익으로 인식된 보험수리적손익은 다음과 같습니다.

(단위 : 천원)

구분	당기	전기
기초 누적금액	(385,553)	(547,865)
당기 인식액	(113,401)	162,312

기말 누적금액	(498,954)	(385,553)
---------	-----------	-----------

(7) 주요 보험수리적 가정은 다음과 같습니다.

구분	당기	전기
기대임금상승률	4.00%	4.00%
할인율	4.53%	5.33%

(8) 가정 변동에 따른 확정급여채무증감액은 다음과 같습니다.

(단위 : 천원)

구분		1%p 상승 시	1%p 하락 시
할인율	확정급여채무 증감액	(92,285)	105,447
	확정급여채무 증감률	(3.9%)	4.5%
기대임금상승률	확정급여채무 증감액	105,065	(93,625)
	확정급여채무 증감률	4.5%	(4.0%)

20. 자본

(1) 보고기간 종료일 현재 회사의 자본금 내역은 다음과 같습니다.

발행할 주식의 총수	1주의 금액	발행한 주식의 총수	보통주자본금
30,000,000주	500원	8,018,397주	4,009,198,500원

(2) 보고기간 종료일 현재 회사의 자본잉여금 내역은 다음과 같습니다.(단위:천원)

구분	당기	전기
주식발행초과금	36,220,861	36,220,861

(3) 기타포괄손익누계액

기타포괄손익누계액은 기타포괄-공정가치손익으로 제각되거나 판매되지 않은 기타 포괄-공정가치금융자산의 공정가치의 순누적변동분과 기타포괄손익에 대한 법인세

효과로 구성되어 있습니다.

가. 보고기간 종료일 현재 기타포괄손익누계액 내역은 다음과 같습니다.

(단위 : 천원)

구분	당기	전기
기타포괄손익-공정가치측정손익누계액	(766,616)	(767,526)
관계기업투자자본변동	11,178	13,047
합계	(755,438)	(754,479)

나. 당기 및 전기 중 기타포괄손익누계액의 변동내역은 다음과 같습니다.

(단위 : 천원)

구분	당기	전기
기초	(754,479)	(747,374)
기타포괄손익-공정가치평가손익	910	(2,695)
평가손익	910	(2,695)
지분법자본변동	(1,869)	(4,410)
기말	(755,438)	(754,479)

(4) 미처분이익잉여금(결손금)

가. 보고기간 종료일 현재 미처분이익잉여금(결손금)의 구성내역은 다음과 같습니다.

(단위 : 천원)

구분	당기	전기
미처분이익잉여금(결손금)	7,362,489	5,950,869
합계	7,362,489	5,950,869

나. 당기 및 전기 중 이익잉여금(결손금)의 변동내역은 다음과 같습니다.

(단위 : 천원)

구분	당기	전기
----	----	----

기초	5,950,869	3,088,675
당기순이익(손실)	1,525,021	2,699,882
보험수리적손익	(113,401)	162,312
기타포괄손익-공정가치금융자산처분	-	-
주식발행초과금	-	-
기말	7,362,489	5,950,869

(5) 이익잉여금처분계산서

가. 당기와 전기의 이익잉여금처분계산서는 다음과 같습니다.

(단위 : 천원)

과목	제34(당)기		제33(전)기	
	처분예정일 : 2024년 3월 29일		처분확정일 : 2023년 3월 31일	
I. 미처분이익잉여금(결손금)		7,362,489		5,950,869
1. 전기이월이익잉여금(결손금)	5,950,869		3,088,675	
2. 보험수리적이익(손실)	(113,401)		162,312	
3. 기타포괄손익-공정가치금융자산처분익.	-		-	
4. 당기순이익(손실)	1,525,021		2,699,882	
II. 이익준비금 등의 이입액		-		-
1. 법정적립금	-		-	
2. 주식발행초과금	-		-	
III. 차기이월미처분이익잉여금(미처리결손금)		7,362,489		5,950,869

21. 매출액 및 매출원가

(1) 매출액의 내용은 다음과 같습니다.

(단위 : 천원)

구분	당기	전기
상품매출	100,999,135	91,914,052
시스템용역매출	3,560	7,056
수입수수료	87,316	-
임대료수익	693,751	677,116

합계	101,783,762	92,598,224
----	-------------	------------

(2) 매출원가의 내용은 다음과 같습니다.

(단위 : 천원)

구분	당기	전기
상품매출원가	95,951,977	85,694,012
시스템용역매출원가	-	-
임대수익원가	427,227	419,735
합계	96,379,204	86,113,747

22. 비용의 성격별 분류

당기 및 전기 중 발생한 비용의 성격별 분류는 다음과 같습니다.

(단위 : 천원)

구분	당기	전기
재고자산의 변동	5,125,802	(5,691,203)
원재료 및 상품매입액	90,826,175	91,385,216
종업원급여	3,363,364	2,870,795
감가상각비,무형자산상각비	595,351	524,252
광고선전비	95,337	71,216
지급수수료	1,257,101	1,441,437
지급임차료	36,064	35,077
수도광열비	101,171	80,617
기타	1,280,563	1,120,532
합계(*)	102,680,928	91,837,939

(*) 손익계산서 상의 매출원가, 판매비와관리비의 합계 금액입니다.

23. 판매비와관리비

당기 및 전기 중 판매비와관리비의 주요 내역은 다음과 같습니다.

(단위 : 천원)

구분	당기	전기
급여	3,066,588	2,574,019
퇴직급여	296,775	296,776
복리후생비	290,000	239,354
통신비	47,501	48,186
수도광열비	29,340	23,379
소모품비	45,689	27,822
감가상각비	504,184	330,573
무형자산상각비	9,669	112,181
세금과공과	48,906	34,844
지급임차료	36,064	35,077
지급수수료	1,017,580	1,206,359
운반비	28,094	16,793
광고선전비	95,337	71,216
대손상각비	877	(59,358)
기타	785,121	766,971
합계	6,301,725	5,724,192

24. 금융수익 및 금융원가

(1) 금융수익의 내역은 다음과 같습니다.

(단위 : 천원)

구분	당기	전기
이자수익	33,555	13,000

배당금수익	175	-
외환차익	2,947	-
합계	36,677	13,000

(2) 금융원가의 내역은 다음과 같습니다.

(단위 : 천원)

구 분	당기	전기
이자비용	816,065	543,664
합계	816,065	543,664

(3) 당기 및 전기 중 금융상품 범주별 손익 구분은 다음과 같습니다.

<당기>

(단위 : 천원)

구분	상각후원가 금융자산	기타포괄손익- 공정가치금융자산	상각후원가 금융부채
이자수익	33,555	-	-
배당금수익	175	-	-
외환차익	2,947	-	-
합 계	36,677	-	-
이자비용	-	-	816,065
합 계	-	-	816,065

<전기>

(단위 : 천원)

구분	상각후원가 금융자산	기타포괄손익- 공정가치금융자산	상각후원가 금융부채
이자수익	13,000	-	-
합 계	13,000	-	-
이자비용	-	-	543,664
합 계	-	-	543,664

25. 기타수익 및 기타비용

당기 및 전기 중 기타수익 및 기타비용의 내역은 다음과 같습니다.

(단위 : 천원)

구분	당기	전기
기타수익	68,621	1,438
잡이익	20,440	1,438
유형자산처분이익	48,181	-
기타비용	7,726	63,934
기부금	800	5,000
잡손실	6,926	58,934

26. 주당손익

(1) 당기 및 전기의 기본주당순손실의 산출내역은 다음과 같습니다.

구분	당기	전기
당기순이익(손실)	1,525,020,668원	2,699,882,123원
가중평균 유통보통주식수	8,018,397주	8,018,397주
주당순이익(손실)	190원	337원

(2) 당기 및 전기의 유통보통주식수의 계산 내역은 다음과 같습니다.

구분	발행주식수(주)	가중치(일)	적수	가중평균 유통보통주식수
당기	8,018,397	365	2,926,714,905	8,018,397
전기	8,018,397	365	2,926,714,905	8,018,397

(3) 보고기간 종료일 현재 회사는 잠재적보통주가 없습니다. 따라서 회사의 희석주당 순이익은 기본주당순이익과 동일합니다.

27. 현금흐름표

(1) 당기와 전기 중의 영업활동 현금흐름은 다음과 같습니다.

(단위 : 천원)

구분	당기	전기
당기순이익(손실)	1,525,021	2,699,882
조정:		
퇴직급여	296,775	296,776
대손상각비	877	-
감가상각비	585,682	412,071
무형자산상각비	9,669	112,181
법인세비용	-	3,062
이자비용	816,065	543,664
관계기업투자손익	(3,140,679)	(2,535,819)
잡손실	-	6,960
이자수익	(33,555)	(13,000)
매출채권대손상각비 환입	-	(59,358)
상품평가손실충당금 환입	(10,954)	(109,994)
배당금수익	(175)	-
외환차익	(2,948)	-
유형자산처분이익	(48,181)	-
소계	(1,527,424)	(1,343,457)
순운전자본의 변동:		
매출채권의 감소(증가)	(98,413)	4,601,122
상품의 감소(증가)	5,537,383	(5,264,421)
미수금의 감소(증가)	706,541	(647,487)
선급금의 감소(증가)	184,211	(193,282)
선급비용의 감소(증가)	1,687	(7,326)
매입채무 증가(감소)	(6,858,955)	(38,165)
미지급금의 증가(감소)	335,270	(172,163)
미지급비용의 증가(감소)	(29,567)	(492,437)

선수금의 증가(감소)	(891,936)	416,766
예수금의 증가(감소)	2,284	6,994
예수보증금의 증가(감소)	-	(50,000)
퇴직금의 지급	(248,368)	(114,615)
소 계	(1,359,863)	(1,955,014)

(2) 당기와 전기 중 현금의 유입과 유출이 없는 거래 중 중요한 사항은 다음과 같습니다.

(단위 : 천원)

구 분	당기	전기
기타포괄-공정가치평가손익	910	(2,695)
사용권자산과 리스부채의 증가	598,716	677,353

(3) 당기와 전기 중 재무활동으로 인한 부채의 변동내역은 다음과 같습니다.

<당기>

(단위 : 천원)

구분	기초잔액	재무활동 현금흐름변동	비현금변동 (유동성대체)	기말잔액
단기차입금	13,880,343	(40,343)	-	13,840,000
임대보증금	505,000	-	-	505,000
리스유동부채	326,996	(364,236)	567,944	530,704
합 계	14,712,339	(404,578)	567,944	14,875,704

<전기>

(단위 : 천원)

구분	기초잔액	재무활동 현금흐름변동	비현금변동 (유동성대체)	기말잔액
단기차입금	10,641,834	3,238,509	-	13,880,343
임대보증금	505,000	-	-	505,000
리스유동부채	182,012	(204,069)	349,053	326,996
합 계	11,328,846	3,034,440	349,053	14,712,339

28. 담보제공자산, 우발부채 및 약정사항

(1) 보고기간 종료일 현재 차입금 등과 관련하여 회사 소유의 자산을 담보로 제공하고 있으며, 그 내역은 다음과 같습니다.

(단위 : 천원)

담보제공자산	제공받은 자	담보제공사유	금액
토지, 건물	하나은행	근저당	10,800,000
	한국휴렛팩커드(유)		3,000,000
	(주)다날에프엔비	전세권	100,000
우리은행 정기에금	(주)옴니	임대보증금질권설정	100,000
합계			14,000,000

(2) 보고기간 종료일 현재 회사가 타인을 위하여 지급보증한 내역은 다음과 같습니다.

(단위 : 천원)

보증처	제공받은 자	보증내용	지급보증금액
서울보증보험	한국레노버(유)	이행보증보험	2,000,000

(3) 보고기간 종료일 현재 회사가 타인으로부터 제공받은 담보의 내역은 다음과 같습니다.

(단위 : 천원)

담보제공자산	제공한 자	담보제공내역	금액
예금	(주)파인아이앤씨	정기에금	20,000
부동산	늘강(주)	물품대금 근저당설정	200,000
부동산	(주)더원아이티	물품대금 근저당설정	200,000
부동산	(주)아이웨이코리아	물품대금 근저당설정	60,000
부동산	(주)테크엔	물품대금 근저당설정	36,000
부동산	신영에스아이(주)	물품대금 근저당설정	300,000
합계			816,000

(4) 보고기간 종료일 현재 회사가 타인으로부터 제공받은 보증의 내역은 다음과 같습니다.

니다.

(단위 : 천원)

보증인	보증처	보증내용	보증금액
서울보증보험	(주)광주은행외	계약이행보증 외	670,048
신용보증기금	농협은행	구매자금대출 보증	1,755,000
유용석(대표이사)	국민은행외	구매자금대출 보증 등	4,750,000
합계			7,175,048

(5) 보고기간 종료일 현재 회사가 약정한 대출한도 및 사용액은 다음과 같습니다.

<당기>

(단위 : 천원)

금융기관	약정내용	한도액	사용액
하나은행	기업구매자금대출	7,280,000	7,280,000
하나은행	일반대출	1,720,000	1,720,000
농협은행	기업구매자금대출	2,340,000	2,340,000
국민은행	일반대출	2,500,000	2,500,000
합계		13,840,000	13,840,000

(6) 진행중인 소송사건

보고기간 종료일 현재 회사가 계류중인 소송사건은 없습니다.

29. 특수관계자

(1) 보고기간 종료일 현재 회사와 특수관계에 있는 지배·종속회사는 다음과 같습니다.

구분	회사명
종속기업	화이텍인베스트먼트(주), (주)샵링크지앤씨(*1), (주)솔데스크, NEMOOCOMMERCE JAPAN
관계기업	(주)소만사, (주)엠투스소프트, (주)유비쿼스
기타	PT. NEMO INDONESIA, 메타닉스(주)

(*1) 2024년 2월 중 사명을 네모커머스(주)에서 (주)샵링크지앤씨로 변경하였습니다.

(2) 당기와 전기 중 회사와 특수관계자와의 주요 거래 내역은 다음과 같습니다.

<당기>

(단위 : 천원)

구분	회사명	매출	이자수익	기타수익	매입	기타비용
종속기업	화이텍인베스트먼트(주)	6,598	-	-	-	-
	(주)삼링크지앤씨	162,038	-	-	6,455	-
	(주)솔데스크	49,600	-	-	-	-
기타	메타닉스(주)	675,169	-	-	38,030	-
합계		894,485	-	-	44,485	-

<전기>

(단위 : 천원)

구분	회사명	매출	이자수익	기타수익	매입	기타비용
종속기업	화이텍인베스트먼트(주)	6,598	-	-	-	-
	(주)삼링크지앤씨	137,013	-	-	-	-
	(주)솔데스크	149,600	-	-	-	-
기타	메타닉스(주)	723,579	-	-	12,838	-
합계		1,016,790	-	-	12,838	-

(3) 보고기간 종료일 현재 동 특수관계자에 대한 채권·채무의 잔액은 다음과 같습니다.

<당기>

(단위 : 천원)

구분	회사명	매출채권	대여금	기타채권	매입채무	기타채무
종속기업	화이텍인베스트먼트(주)	605	-	-	-	5,000
	(주)삼링크지앤씨	-	-	-	-	100,000
기타	메타닉스(주)	27,682	-	-	-	19,481
합계		28,287	-	-	-	124,481

<전기>

(단위 : 천원)

구분	회사명	매출채권	대여금	기타채권	매입채무	기타채무
종속기업	화이텍인베스트먼트(주)	-	-	-	-	5,000
	(주)삼링크지앤씨	-	-	-	-	100,000
기타	PT. NEMO INDONESIA	519,878	-	-	-	-
	메타닉스(주)	431,929	-	-	-	-
합계		951,807	-	-	-	105,000

(4) 당기 및 전기 중 동 특수관계자의 자금거래 내역은 없습니다.

(5) 보고기간 종료일 현재 최대주주로부터 구매자금대출 관련 지급보증을 제공받고 있습니다(주석 28(4) 참조).

(6) 주요 경영진에 대한 보상

(단위 : 천원)

구분	당기	전기
급여 등	757,553	589,294
퇴직급여	129,435	72,725
합계	886,988	662,019

(*) 상기의 주요 경영진은 회사의 계획, 운영 및 통제에 대한 중요한 권한과 책임을 가진 주요 임원입니다.

30. 위험관리

(1) 금융위험 관리

회사는 신용위험, 유동성 위험과 시장위험에 노출되어 있습니다. 회사는 이러한 위험을 식별 및 분석하고, 적절한 위험의 통제를 구축하여 위험이 한계치를 넘지 않도록 모니터링하고 대응하는 위험관리 시스템을 운영하고 있습니다.

가. 신용위험

신용위험이란 회사의 고객이나 금융상품의 거래상대방이 계약상의 의무를 이행하지 않아 회사가 재무적 손실을 입을 위험을 의미합니다. 주로 거래처에 대한 매출채권 및 기타채권 등에서 신용위험이 발생합니다.

회사의 매출채권 및 기타채권과 관련한 신용위험은 주로 각 고객별 특성의 영향을 받습니다. 회사는 개별 거래처별로 신용거래한도를 설정하고 신규거래처에 대해서는 정량적, 정성적 분석을 바탕으로 제3자보증, 보험가입 등 신용보강을 위한 정책과 절차를 운영하고 있습니다.

회사는 매출채권 및 기타채권에 대해 개별적 또는 집합적으로 손상차손 발생여부를

평가하여 과거의 대손 경험률에 근거하여 채권에 대한 충당금을 설정하고 있습니다.

구분	매출채권		기타금융자산(장기포함)	
	당기	전기	당기	전기
보고기간종료일 이후 회수 채권	-	-	-	-
만기일미도래	17,871,790	15,786,018	230,105	936,659
3개월이하	257,519	2,103,631	-	-
3개월초과 6개월이하	1,448,111	1,589,140	-	-
6개월초과	-	218	-	-
손상채권	32,238	601,616	-	-
합계	19,609,658	20,080,623	230,105	936,659

나. 유동성위험

유동성위험이란 회사가 현금 또는 기타 금융자산의 인도로 결제되는 금융부채와 관련된 의무를 충족하는데 어려움을 겪게 될 위험을 의미합니다. 회사의 유동성 관리방법은 재무적으로 어려운 상황에서도 비정상적으로 과도한손실을 발생시키거나, 회사 평판에 손상을 입힐 위험 없이, 만기일에 부채를 상환할 수 있는 충분한 유동성을 유지하도록 하는 것입니다.

회사의 영업활동 및 차입금 또는 자본 조달로부터의 현금흐름은 회사가 투자 지출 등에 필요한 현금 소요량을 충족하여 왔습니다. 회사가 자금을 영업활동을 통해서 창출하지 못하는 상황에 처하는 경우에는 외부차입 및 사채 발행 등을 통한 자금조달을 할 수 있습니다. 한편, 회사는 여러 은행들과 차입 한도 약정을 체결하고 있으며, 회사의 차입금 등의 부채 상환 시기는 다음과 같습니다.

(단위 : 천원)

구분	1년 이하	1년 초과	합계
단기차입금	13,808,124	-	13,808,124
매입채무	5,278,182	-	5,278,182
기타금융부채	1,219,782	-	1,219,782
장기기타금융부채	-	1,465,834	1,465,834
합계	20,306,088	1,465,834	21,771,922

다. 시장위험

시장위험이란 환율, 이자율, 지분증권의 가격 등의 시장가격의 변동으로 인하여 회사가 보유하고 있는 금융상품으로부터의 수익이나 금융상품의 공정가치가 변동할 위험을 의미합니다. 회사의 시장위험 관리의 목적은 수익은 최적화하면서도 수용가능한 범위 안에서 시장위험에의 노출을 관리 및 통제하는 것입니다.

① 환위험

회사는 기능통화인 원화 외의 통화로 표시되는 판매, 구매 및 차입에 대해 환위험에 노출되어 있습니다. 이러한 거래들이 표시되는 주된 통화는 USD입니다. 차입금에 대한 이자는 원본 차입금의 표시통화로 발생합니다.

회사는 내부적으로 원화 환율 10%변동을 기준으로 환위험을 측정하고 있으며, 변동비율은 합리적으로 발생가능한 환율변동위험에 대한 경영진의 평가를 반영하고 있습니다.

회사는 내부적으로 원화 환율 10%변동을 기준으로 환위험을 측정하고 있으며, 변동비율은 합리적으로 발생가능한 환율변동위험에 대한 경영진의 평가를 반영하고 있습니다. 외화에 대한 원화환율이 10% 상승(하락)할 경우 당기 손익에 미치는 효과는 없습니다.

② 이자율위험

이자율변동위험은 미래 시장 이자율 변동에 따라 예금 또는 차입금 등에서 발생하는 이자수익 및 이자비용이 변동될 위험으로서 이는 주로 변동금리부 조건의 차입금과 예금에서 발생하고 있습니다. 회사의 이자율위험관리의 목표는 이자율 변동으로 인한 불확실성과 순이자비용의 최소화를 추구함으로써 기업의 가치를 극대화하는데 있습니다.

보고기간 종료일 현재 다른 모든 변수가 일정하고 이자율이 1% 변동시 변동금리부 차입금 및 예금으로 당기 중 발생하는 이자수익과 이자비용의 영향은 다음과 같습니다.

다.

(단위 : 천원)

구분	1% 상승시	1% 하락시
이자수익	336	(336)
이자비용	8,161	(8,161)

③ 가격변동위험

회사는 재무상태표상 기타포괄-공정가치금융자산로 분류되는 회사 보유 지분증권의 가격위험에 노출되어 있습니다. 시장성 있는 지분증권에 대한 투자는 비경상적인 경영진의 판단에 따라 이루어지고 있으며, 회사는 지분증권에 대한 별도의 투자정책을 보유하고 있지 않습니다. 보고기간 종료일 현재 회사의 시장성 있는 지분상품은 기타포괄-공정가치금융자산로 분류되어 공정가치의 변동이 자본으로 반영되고 있으므로, 지분상품의 가격 변동이 회사의 손익에 미치는 효과는 없습니다. 주가가 10% 상승하거나 하락하는 경우, 기타포괄손익은 2.1백만원이 증가하거나 감소할 것입니다.

2) 자본 관리

회사의 자본관리목적은 계속기업으로서 주주 및 이해당사자들에게 이익을 지속적으로 제공할 수 있는 능력을 보호하고 자본비용을 절감하기 위해 최적 자본구조를 유지하는 것입니다. 자본구조를 유지 또는 조정하기 위하여 회사는 주주에게 지급되는 배당을 조정하고 주요 자본관리지표로 부채비율을 이용하고 있습니다. 이 비율은 총부채를 총자본으로 나누어 산출하고 있으며 총부채 및 총자본은 재무제표상의 금액을 기준으로 계산합니다.

구분	당기	전기
차입금(A)	13,840,000	13,880,343
부채 총계(B)	23,569,072	30,646,463
자본 총계(C)	46,661,070	45,250,410
부채비율(B/C)	50.51%	67.73%

31. 공정가치

가. 공정가치 측정

보고기간 종료일 현재 회사의 금융자산과 금융부채의 장부금액과 공정가치는 다음과 같습니다.

(단위 : 천원)

구분	당기		전기	
	장부금액	공정가치	장부금액	공정가치
(1)공정가치로 인식된 자산				
기타포괄손익-공정가치금융자산	42,177	42,177	41,267	41,267
소계	42,177	42,177	41,267	41,267
(2)상각후원가로 인식된 자산				
현금및현금성자산	620,513	(*)	2,917,226	(*)
단기금융자산	100,000	(*)	100,000	(*)
매출채권	19,381,646	(*)	19,284,110	(*)
기타금융자산	125,719	(*)	832,273	(*)
장기기타금융자산	104,386	(*)	104,386	(*)
소계	20,332,264		23,237,995	
금융자산 합계	20,374,441		23,279,262	
(3)상각후원가로 인식된 부채				
매입채무	5,278,182	(*)	12,137,136	(*)
단기차입금	13,840,000	(*)	13,880,343	(*)
기타금융부채	1,219,782	(*)	700,804	(*)
장기기타금융부채	1,465,834	(*)	1,435,063	(*)
소계	21,803,798		28,153,346	
금융부채 합계	21,803,798		28,153,346	

(*) 장부금액이 공정가치의 합리적인 근사치이므로 공정가치 공시에서 제외하였습니다.

나. 회사는 공정가치로 측정되는 금융상품에 대하여 공정가치 측정에 사용된 투입변수에 따라 다음과 같은 공정가치 서열체계로 분류하고 있습니다.

수준 1	동일한 자산이나 부채에 대한 활성시장의 공시가격을 사용하여 도출되는 공정가치
수준 2	직접적으로 또는 간접적으로 관측가능한, 자산이나 부채에 대한 투입변수를 사용하여 도출되는 공정가치
수준 3	관측가능한 시장자료에 기초하지 않은, 자산이나 부채에 대한 투입변수(관측불가능한 변수)를 사용하는 평가기법으로 도출되는 공정가치

(단위 : 천원)

구분	당기				전기			
	수준1	수준2	수준3	합 계	수준1	수준2	수준3	합 계
기타포괄손익-공정가치금융자산	21,210	-	20,967	42,177	20,300	-	20,967	41,267

(*) 수준3 으로 분류된 금융상품은 활성시장이 없는 지분상품으로 공정가치를 추정하기 위해 이용 가능한 정보가 불충분하거나 또는 가능한 공정가치 추정치의 범위가 넓고, 그 범위에서 원가가 공정가치의 최선의 추정치가 나타낼 수 있어 취득원가로 평가하였습니다.

경영진은 재무제표에 상각후원가로 인식되는 금융자산 및 금융부채의 장부가액은 공정가치와 유사하다고 판단하고 있습니다. 활성시장에서 거래되는 금융상품의 공정가치는 보고기간종료일 현재 고시되는 시장가격에 기초하여 산정됩니다. 거래소, 판매자, 중개인, 산업집단, 평가기관 또는 감독기관을 통해 공시가격이 용이하게 그리고 정기적으로 이용가능하고, 그러한 가격이 독립된 당사자 사이에서 정기적으로 발생한 실제 시장거래를 나타낸다면, 이를 활성시장으로 간주하며, 이러한 상품들은 수준1에 포함됩니다. 수준 1에 포함된 상품들은 대부분 기타포괄손익-공정가치금융자산으로 분류된 상장주식으로 구성됩니다. 활성시장에서 거래되지 아니하는 금융상품의 공정가치는 평가기법을 사용하여 결정하고 있습니다. 이러한 평가기법은 가능한 관측가능한 시장정보를 최대한 사용하고 기업고유정보는 최소한으로 사용합니다. 이때, 해당 상품의 공정가치 측정에 요구되는 모든 유의적인 투입변수가 관측가능하다면 해당 상품은 수준 2에 포함됩니다. 만약 하나 이상의 유의적인 투입변수가 관측가능한 시장정보에 기초한 것이 아니라면 해당 상품은 수준 3에 포함됩니다.

회사는 계속적으로 공정가치로 인식하는 금융상품에 대해 매 보고기간 종료일에 분류를 재평가하여 수준간의 이동이 있는지를 판단하고 있습니다. 한편, 당기와 전기 중 공정가치 서열체계 수준 간 이동은 없었습니다.

32. 재무제표 승인

회사의 재무제표는 2024년 2월 7일자로 이사회에서 승인되었으며, 정기주주총회에서 수정 승인될 수 있습니다.

6. 배당에 관한 사항

이익 배당과 관련해서 당사의 정관에 규정하고 있는 사항은 아래와 같습니다.

가. 이익배당

- (1) 이익의 배당은 금전과 금전 외의 재산으로 할 수 있다.
- (2) 제1항의 배당은 이사회결의로 정하는 배당기준일 현재의 주주명부에 기재된 주주 또는 등록된 질권자에게 지급한다.

나. 배당금지청구권의 소멸시효

- (1) 배당금의 지급청구권은 5년간 이를 행사하지 아니하면 소멸시효가 완성한다.
- (2) 제1항의 시효의 완성으로 인한 배당금은 회사에 귀속한다.

다. 주요배당지표

구 분	주식의 종류	당기	전기	전전기
		제34기	제33기	제32기
주당액면가액(원)		500	500	500
(연결)당기순이익(백만원)		2,267	3,755	4,884
(별도)당기순이익(백만원)		1,525	2,700	2,811
(연결)주당순이익(원)		249	417	523
현금배당금총액(백만원)		-	-	-
주식배당금총액(백만원)		-	-	-
(연결)현금배당성향(%)		-	-	-
현금배당수익률(%)	-	-	-	-
	-	-	-	-
주식배당수익률(%)	-	-	-	-
	-	-	-	-
주당 현금배당금(원)	-	-	-	-
	-	-	-	-
주당 주식배당(주)	-	-	-	-
	-	-	-	-

주) 주당 순이익 산출근거

- 연결기준 : 지배기업 소유주지분 당기순이익/가중평균 유통 보통주식수
- 별도기준 : 당기순이익/가중평균 유통 보통주식수

라. 과거 배당 이력

(단위: 회, %)

연속 배당횟수		평균 배당수익률	
분기(중간)배당	결산배당	최근 3년간	최근 5년간
-	-	-	-

7. 증권의 발행을 통한 자금조달에 관한 사항

7-1. 증권의 발행을 통한 자금조달 실적

[지분증권의 발행 등과 관련된 사항]

- 당사는 공시대상기간(최근 3사업연도)중 주식을 발행한 사실이 없습니다.

증자(감자)현황

(기준일 : 2023년 12월 31일)

(단위 : 원, 주)

주식발행 (감소)일자	발행(감소) 형태	발행(감소)한 주식의 내용				
		종류	수량	주당 액면가액	주당발행 (감소)가액	비고
-	-	-	-	-	-	-
-	-	-	-	-	-	-

- 해당사항 없음

[채무증권의 발행 등과 관련된 사항]

- 당사는 공시대상기간(최근 3사업연도)중 채권을 발행한 사실이 없습니다.

채무증권 발행실적

(기준일 : -)

(단위 : 원, %)

발행회사	증권종류	발행방법	발행일자	권면(전자 등록)총액	이자율	평가등급 (평가기관)	만기일	상환 여부	주관회사
-	-	-	-	-	-	-	-	-	-
-	-	-	-	-	-	-	-	-	-
합 계	-	-	-	-	-	-	-	-	-

기업어음증권 미상환 잔액

(기준일 : -)

(단위 : 원)

잔여만기		10일 이하	10일초과 30일이하	30일초과 90일이하	90일초과 180일이하	180일초과 1년이하	1년초과 2년이하	2년초과 3년이하	3년 초과	합 계
미상환 잔액	공모	-	-	-	-	-	-	-	-	-
	사모	-	-	-	-	-	-	-	-	-
	합계	-	-	-	-	-	-	-	-	-

단기사채 미상환 잔액

(기준일 : -)

(단위 : 원)

잔여만기		10일 이하	10일초과 30일이하	30일초과 90일이하	90일초과 180일이하	180일초과 1년이하	합 계	발행 한도	잔여 한도
미상환 잔액	공모	-	-	-	-	-	-	-	-
	사모	-	-	-	-	-	-	-	-
	합계	-	-	-	-	-	-	-	-

회사채 미상환 잔액

(기준일 : -)

(단위 : 원)

잔여만기		1년 이하	1년초과 2년이하	2년초과 3년이하	3년초과 4년이하	4년초과 5년이하	5년초과 10년이하	10년초과	합 계
미상환 잔액	공모	-	-	-	-	-	-	-	-
	사모	-	-	-	-	-	-	-	-
	합계	-	-	-	-	-	-	-	-

신종자본증권 미상환 잔액

(기준일 : -)

(단위 : 원)

잔여만기		1년 이하	1년초과 5년이하	5년초과 10년이하	10년초과 15년이하	15년초과 20년이하	20년초과 30년이하	30년초과	합 계
미상환 잔액	공모	-	-	-	-	-	-	-	-
	사모	-	-	-	-	-	-	-	-
	합계	-	-	-	-	-	-	-	-

조건부자본증권 미상환 잔액

(기준일 : -)

(단위 : 원)

잔여만기		1년 이하	1년초과 2년이하	2년초과 3년이하	3년초과 4년이하	4년초과 5년이하	5년초과 10년이하	10년초과 20년이하	20년초과 30년이하	30년초과	합 계
미상환 잔액	공모	-	-	-	-	-	-	-	-	-	-
	사모	-	-	-	-	-	-	-	-	-	-
	합계	-	-	-	-	-	-	-	-	-	-

7-2. 증권의 발행을 통해 조달된 자금의 사용실적

- 당사는 공시대상기간(최근 3사업연도)중 주식을 발행한 사실이 없으며, 자기주식을 취득하거나 처분한 내역이 없습니다.

8. 기타 재무에 관한 사항

가. 대손충당금 설정현황

(1) 최근 3사업연도의 계정과목별 대손충당금 설정내용

(단위 : 백만원, %)

구 분	계정과목	채권금액	대손충당금	대손충당금 설정률
	매출채권	20,552	237	1.2
	미수금	126	-	-
	미수수익	14	-	-

제34기	선급금	59	-	-
	보증금	709	-	-
	합 계	21,460	237	-
제33기	매출채권	21,015	805	3.8
	미수금	831	-	-
	미수수익	18	-	-
	선급금	249	-	-
	보증금	705	-	-
	합 계	22,818	805	-
제32기	매출채권	25,408	865	3.4
	미수금	184	-	-
	미수수익	4	-	-
	선급금	43	-	-
	보증금	572	-	-
	합 계	26,211	865	-

(2) 최근 3사업연도의 대손충당금 변동현황

(단위 : 백만원)

구분	제34기	제33기	제32기
1. 기초 대손충당금 잔액합계	805	865	5,559
2. 순대손처리액(①+②±③)	(569)	(3)	(4,254)
① 대손처리액(상각채권액)	(569)	(3)	(4,454)
② 상각채권회수액	-	-	200
3. 대손상각비 계상(환입)액	1	(56)	(440)
4. 기말 대손충당금 잔액합계	237	805	865

(3) 매출채권관련 대손충당금 설정방침

연결회사는 재무상태표 종료일 현재 매출채권 잔액 등에 대하여 개별분석과 약정회수기일로부터 연체된 채권에 대하여 연령분석 및 경험률에 근거한 대손충당금을 설

정하고 있습니다.

(4) 당해 사업연도 당기말 현재 경과기간별 매출채권잔액 현황

(단위 : 백만원)

구 분		6월 이하	6월초과 1년이하	1년초과 2년이하	2년초과	계
금 액	일반	20,520	-	-	32	20,552
	계	20,520	-	-	32	20,552
구성비율(%)		99.84	-	-	0.16	100.00

나. 재고자산의 보유 및 실사내역 등

(1) 최근 3사업연도의 재고자산의 보유현황

(단위 : 천원)

사업부문	계정과목	제34기	제33기	제32기	비 고
IT사업부문	상품	9,717,084	15,187,592	9,838,119	-
	미착상품	-	-	-	-
	제품	-	-	-	-
	원재료	-	-	-	-
	소 계	9,717,084	15,187,592	9,838,119	-
합 계	상품	9,717,084	15,187,592	9,838,119	-
	미착상품	-	-	-	-
	제품	-	-	-	-
	원재료	-	-	-	-
	합 계	9,717,084	15,187,592	9,838,119	-
총자산대비 재고자산 구성비율(%) [재고자산합계÷기말자산총계×100]		12.86%	18.67%	13.34%	-
재고자산회전율(회수) [연환산 매출원가÷{(기초재고+기말재고)÷2}]		7.8회	6.9회	17.9회	-

주) 작성지침에 따라 재고자산이 총재고자산의 10%미만인 사업부문은 일괄하여 기재하였습니다.

(2) 재고자산의 실사내역 등

1) 실사 일자

당사는 2023년 재무제표를 작성함에 있어서 2024년 1월 3일에 재고실사를 하였습니다.

2) 재고실사시 전문가의 참여 또는 감사인의 입회여부 등

당사의 동 일자 재고실사는 2023년 사업년도의 외부감사인 한미회계법인 소속 공인 회계사의 입회하에 실시되었습니다.

(3) 장기채화재고 등 내역

한국채택국제회계기준(K-IFRS)를 적용한 연결 재무제표 기준으로 공시서류 작성기준일 현재 재고자산에 대한 평가내역은 다음과 같습니다.

(단위 : 천원)

계정과목	취득원가	보유금액	평가손실	기말재고액	비고
상품	10,355,566	10,355,566	(638,482)	9,717,084	-
제품	-	-	-	-	-
재공품	-	-	-	-	-
원재료	-	-	-	-	-
미착재고	-	-	-	-	-
합 계	10,355,566	10,355,566	(638,482)	9,717,084	-

다. 공정가치평가 방법 및 내역

(1) 당기 및 전기말 현재 연결회사의 금융자산과 금융부채의 장부금액과 공정가치는 다음과 같습니다.

(단위 : 천원)

구분	당기		전기	
	장부금액	공정가치	장부금액	공정가치
(1) 공정가치로 인식된 자산				
기타포괄손익-공정가치금융자산	42,177	42,177	42,267	42,267
당기손익-공정가치금융자산	781,929	781,929	611,755	611,755
소계	824,107	824,107	654,023	654,023

(2) 상각후원가로 인식된 자산				
현금및현금성자산	4,711,242	(*)	5,900,880	(*)
단기금융자산	4,361,000	(*)	5,377,293	(*)
매출채권	20,315,302	(*)	20,209,774	(*)
기타금융자산	140,407	(*)	848,832	(*)
장기기타금융자산	708,743	(*)	704,932	(*)
소계	30,236,695		33,041,711	
금융자산 합계	31,060,801		33,695,734	
(3) 상각후원가로 인식된 부채				
매입채무	5,447,393	(*)	12,276,849	(*)
단기차입금	14,150,000	(*)	14,390,343	(*)
기타금융부채	2,113,163	(*)	1,866,124	(*)
장기기타금융부채	1,776,013	(*)	1,837,038	(*)
소계	23,486,569		30,370,355	
금융부채 합계	23,486,569		30,370,355	

(*) 장부금액이 공정가치의 합리적인 근사치이므로 공정가치 공시에서 제외하였습니다.

(2) 회사는 공정가치로 측정되는 금융상품에 대하여 공정가치 측정에 사용된 투입변수에 따라 다음과 같은 공정가치 서열체계로 분류하고 있습니다.

수준 1	동일한 자산이나 부채에 대한 활성시장의 공시가격을 사용하여 도출되는 공정가치
수준 2	직접적으로 또는 간접적으로 관측가능한, 자산이나 부채에 대한 투입변수를 사용하여 도출되는 공정가치
수준 3	관측가능한 시장자료에 기초하지 않은, 자산이나 부채에 대한 투입변수(관측불가능한 변수)를 사용하는 평가기법으로 도출되는 공정가치

(단위 : 천원)

구분	당기				전기			
	수준1	수준2	수준3	합계	수준1	수준2	수준3	합계
기타포괄손익-공정가치금융자산	21,210	-	20,967	42,177	20,300	-	21,967	42,267
당기손익-공정가치금융자산	718,825	-	63,104	781,929	548,651	-	63,104	611,755
합계	740,035	-	84,072	824,107	568,951	-	85,071	654,022

경영진은 재무제표에 상각후원가로 인식되는 금융자산 및 금융부채의 장부가액은 공정가치와 유사하다고 판단하고 있습니다. 활성시장에서 거래되는 금융상품의 공정가치는 보고기간종료일 현재 고시되는 시장가격에 기초하여 산정됩니다. 거래소, 판매자, 중개인, 산업집단, 평가기관 또는 감독기관을 통해 공시가격이 용이하게 그리고 정기적으로 이용가능하고, 그러한 가격이 독립된 당사자 사이에서 정기적으로 발생한 실제 시장거래를 나타낸다면, 이를 활성시장으로 간주하며, 이러한 상품들은 수준 1에 포함됩니다. 수준 1에 포함된 상품들은 대부분 기타포괄손익-공정가치금융자산으로 분류된 상장주식으로 구성됩니다. 활성시장에서 거래되지 아니하는 금융상품의 공정가치는 평가기법을 사용하여 결정하고 있습니다. 이러한 평가기법은 가능한 한 관측가능한 시장정보를 최대한 사용하고 기업고유정보는 최소한으로 사용합니다. 이때, 해당 상품의 공정가치 측정에 요구되는 모든 유의적인 투입변수가 관측가능하다면 해당 상품은 수준 2에 포함됩니다. 만약 하나 이상의 유의적인 투입변수가 관측가능한 시장정보에 기초한 것이 아니라면 해당 상품은 수준 3에 포함됩니다.

연결회사는 계속적으로 공정가치로 인식하는 금융상품에 대해 매 보고기간 종료일에 분류를 재평가하여 수준간의 이동이 있는지를 판단하고 있습니다. 한편, 당기와 전기 중 공정가치 서열체계 수준 간 이동은 없었습니다.

IV. 이사의 경영진단 및 분석의견

1. 예측 정보에 대한 주의 사항

당사가 동 사업보고서에서 미래에 발생할 것으로 예상·예측한 활동, 사건 또는 현상은, 당해 공시서류 작성시점의 사건 및 재무성과에 대하여 회사의 견해를 반영한 것입니다. 동 예측정보는 미래 사업환경과 관련된 다양한 가정에 기초하고 있으며, 동 가정들은 결과적으로 부정확한 것으로 판명될 수도 있습니다. 또한, 이러한 가정들에는 예측정보에서 기재한 예상치와 실제 결과 간에 중요한 차이를 초래할 수 있는 위험, 불확실성 및 기타 요인을 포함하고 있습니다. 이러한 중요한 차이를 초래할 수 있는 요인에는 회사 내부경영과 관련된 요인과 외부환경에 관한 요인이 포함되어 있으며, 이에 한하지 않습니다.

당사는 동 예측정보 작성시점 이후에 발생하는 위험 또는 불확실성을 반영하기 위하여 예측정보에 기재한 사항을 수정하는 정정보고서를 공시할 의무는 없습니다. 결론적으로, 동 사업보고서상에 회사가 예상한 결과 또는 사항이 실현되거나 회사가 당초에 예상한 영향이 발생한다는 확신을 제공할 수 없습니다. 동 보고서에 기재된 예측정보는 동 보고서 작성시점을 기준으로 작성한 것이며, 회사가 이러한 위험요인이나 예측정보를 수정할 예정이 없음을 유의하시기 바랍니다.

2. 개요

당사는 1990년 소프트웨어 개발업체로 시작하여 지난 2005년 IT하드웨어 유통업체로 사업을 전환한 이후 꾸준한 성장을 이뤄왔습니다. 2023년은 별도재무제표 기준 매출액 1,018억원, 영업손실 9억원, 당기순이익 15억원으로 전년 대비 영업이익은 감소하였으나 IT경기 침체 속에서도 3년 연속 당기순이익 흑자를 실현하였습니다.

지배회사의 주력사업인 ICT 유통사업의 경쟁심화와 경기악화로 별도 및 연결기준 매출액은 증가하였으나, 이익측면에서는 미흡한 실적을 기록하였습니다. 하지만 동시에 재고 및 채권 등 주요자산의 건전성 강화 및 사업성장을 위한 핵심인력의 충원과 조정도 있었습니다. 이러한 투자를 기반으로 2024년에는 영업조직 개편 및 우수한 유통망 선별을 통한 매출성장과 이익개선을 이뤄내 지난해와는 다른 모습을 보여드리도록 노력하겠습니다.

3. 재무상태 및 영업실적 (연결기준)

가. 경영성과

(단위 : 백만원)

과 목	제34기	제33기	제32기
I. 매출액	115,565	105,375	171,847
II. 매출원가	100,865	90,036	155,212
III. 매출총이익	14,701	15,340	16,635
IV. 판매비와관리비	14,640	13,502	13,163
V. 영업이익(손실)	60	1,838	3,472
VI. 금융수익	150	210	68
VII. 금융원가	898	629	375
VIII. 관계기업투자손익	3,121	2,491	1,806
IX. 기타수익	80	4	99
X. 기타비용	82	65	23
XI. 법인세비용차감전손익	2,432	3,849	5,046
XII. 법인세비용(수익)	164	94	162
XIII. 중단영업이익(손실)	-	-	-
XIII. 당기순이익(손실)	2,267	3,755	4,884

주) ()는 負의 표시입니다.

① 매출액과 영업이익은 각각 1,156억원, 60백만원으로 전년 대비 매출액은 약 10% 증가, 영업이익은 약 97% 감소하였습니다.

② 매출액에 대응되는 매출원가는 대부분 외부에서 구입한 상품에 대한 구입원가로써 대부분의 원가가 변동비(매출액에 대한 매출총이익율의 변동이 크지 않음)와 창업투자원가(화이텍인베스트먼트), 수입수수료원가(샵링커지앤씨), 교육서비스원가(솔데스크) 등 으로 구성되어 있습니다.

③ 유형별 매출실적

연결회사는 제품과 용역의 성격에 따라 4개의 부문으로 구분하고 있습니다.

(단위 : 백만원, %)

매출유형	제34기		제33기		제32기	
	금액	비율	금액	비율	금액	비율
IT사업부문	101,784	87.9	92,598	87.6	158,017	91.9
S/W개발 및 온라인 유통	6,183	5.3	6,829	6.4	7,304	4.2
교육서비스	7,033	6.1	5,443	5.2	5,397	3.1
창업투자	794	0.7	798	0.8	1,295	0.8
합 계	115,794	100	105,668	100	172,013	100

주) 상기 매출액은 지배회사 및 종속기업의 별도재무제표상의 매출액입니다.

나. 재무상태

(단위: 백만원)

과 목	제34기	제33기	제32기
I. 유동자산	39,366	47,800	43,236
II. 비유동자산	36,201	33,527	30,503
(자산총계)	75,567	81,326	73,739
I. 유동부채	23,142	30,943	27,979
II. 비유동부채	4,999	5,260	4,618
(부채총계)	28,141	36,203	32,597
I. 자본금	4,009	4,009	4,009
II. 자본잉여금	33,514	33,514	33,531
III. 기타포괄손익누계액	(755)	(754)	(747)
IV. 이익잉여금	9,417	7,482	3,924
V. 기타자본	(182)	(182)	(182)
V. 비지배지분	1,423	1,055	607
(자본총계)	47,426	45,124	41,142
(부채와자본총계)	75,567	81,326	73,739

주) ()는 負의 표시입니다.

① 공시대상 기간 중 현금성자산 1,190백만원 감소 및 매출채권 106백만원 증가, 재고자산 5,471백만원 감소 등으로 인하여 전체적인 유동자산은 전년대비 8,433백만원 감소하였습니다.

② 매입채무 등이 감소하여 전년 대비 유동부채가 7,802백만원 감소하였습니다.

③ 재무적으로 유동비율 170%, 부채비율 59%로 전기 대비 호전된 비율을 나타내고 있고, 전체적으로 안정적인 재무구조를 유지하고 있습니다.

4. 유동성 및 자금조달과 지출

① 회사가 금융기관으로 부터 조달한 대부분의 차입금은 대부분 구매자금관련 차입금으로 매출처로 부터 매출대금을 회수하여 상환하고 있습니다.

② 회사는 은행들과 차입 한도 약정을 체결하고 있으며, 회사의 차입금 및 매입채무는 1년 이내에 만기가 도래합니다.

③ 회사는 보고기간 종료일 현재 구매자금 차입금 및 운용자금 이용 목적 차입금을 보유중이며, 각각의 잔액은 96 억원(구매자금대출), 45 억원(운용자금대출)입니다.

가. 유동성

(단위 : 백만원)

과 목	제34기	제33기	제32기
영업활동으로 인한 현금흐름	441	105	3,113
투자활동으로 인한 현금흐름	(664)	(3,351)	(277)
재무활동으로 인한 현금흐름	(968)	2,882	(896)
현금 및 현금성자산의 환율변동효과	1	-	6
현금증감	(1,190)	(365)	1,946
기초 현금	5,901	6,265	4,319
기말 현금	4,711	5,901	6,265

주) ()는 負의 표시입니다.

나. 자금조달

(단위 : 백만원)

차입처	차입용도	당기	전기	연결회사	비고
우리(구매자금)	구매자금대출	-	2,340	한국정보공학(주)	-
국민(일반대출)	일반차입금	2,500	2,500	한국정보공학(주)	-
하나(구매자금)	구매자금대출	7,280	7,280	한국정보공학(주)	-
하나(일반대출)	일반차입금	1,720	1,720	한국정보공학(주)	-
농협(구매자금)	구매자금대출	2,340	-	한국정보공학(주)	-
어음할인	어음할인	-	40	한국정보공학(주)	-
중소기업은행	일반대출	310	510	솔데스크(주)	-

5. 그 밖에 투자의사결정에 필요한 사항

감사보고서 및 연결감사보고서의 '재무제표에 대한 주석 2. 중요한 회계처리 방침'을 참고하시길 바랍니다.

V. 회계감사인의 감사의견 등

1. 외부감사에 관한 사항

가. 회계감사인의 명칭 및 감사의견(검토의견 포함한다. 이하 이 조에서 같다)을 다음의 표에 따라 기재한다.

사업연도	감사인	감사의견	강조사항 등	핵심감사사항
제34기(당기)	한미회계법인	적정	-	재고자산의 실재성 및 평가
제33기(전기)	삼덕회계법인	적정	-	재고자산의 실재성 및 평가
제32기(전전기)	삼덕회계법인	적정	-	재고자산의 실재성 및 평가

나. 감사용역 체결현황은 다음의 표에 따라 기재한다.

사업연도	감사인	내 용	감사계약내역		실제수행내역	
			보수	시간	보수	시간
제34기(당기)	한미회계법인	반기검토, 중간감사, 기말감사, 연결감사	100	1,100	100	1,111
제33기(전기)	삼덕회계법인	반기검토, 중간감사, 기말감사, 연결감사	200	1,209	200	1,209
제32기(전전기)	삼덕회계법인	반기검토, 중간감사, 기말감사, 연결감사	200	1,178	200	1,178

다. 회계감사인과의 비감사용역 계약체결 현황은 다음의 표에 따라 기재한다.

사업연도	계약체결일	용역내용	용역수행기간	용역보수	비고
제34기(당기)	-	-	-	-	-
제33기(전기)	-	-	-	-	-
제32기(전전기)	-	-	-	-	-

라. 재무제표 중 이해관계자의 판단에 상당한 영향을 미칠 수 있는 사항에 대해 내부 감사기구가 회계감사인과 논의한 결과를 다음의 표에 따라 기재한다.

구분	일자	참석자	방식	주요 논의 내용
1	2023년 08월 02일	회사: 대표이사, 재무담당이사 감사인: 업무수행이사	서면회의	감사팀 구성, 감사투입시간과 보수, 경영진 및 감사인의 책임, 감사인의 독립성, 반기 중점 검토사항
2	2023년 11월 15일	회사: 대표이사, 재무담당이사 감사인: 업무수행이사	서면회의	연간감사계획 및 진행상황 및 내부통제 검토
3	2024년 02월 21일	회사: 대표이사, 재무담당이사 감사인: 업무수행이사	서면회의	감사절차 수행 결과 커뮤니케이션

2. 내부통제에 관한 사항

가. 내부통제

당사의 감사는 회사의 집행기관과 타 부서로부터 독립된 지위를 가지고 분기 및 반기, 결산 감사를 실시하는 등 내부감시제도를 운영하고 있습니다.

감사 결과 지적사항 및 이상이 발견된 사항은 없습니다.

나. 내부회계관리제도

사업연도	감사인	검토의견	지적사항
제34기 (당기)	한미회계법인	2023년 12월 31일 현재 당사의 내부회계관리제도는 내부회계관리제도 모범기준에 근거하여 볼 때, 중요성의 관점에서 효과적으로 설계되어 운영되고 있다고 판단됩니다.	해당사항 없음
제33기 (전기)	삼덕회계법인	2022년 12월 31일 현재 당사의 내부회계관리제도는 내부회계관리제도 모범기준에 근거하여 볼 때, 중요성의 관점에서 효과적으로 설계되어 운영되고 있다고 판단됩니다.	해당사항 없음
제32기 (전전기)	삼덕회계법인	2021년 12월 31일 현재 당사의 내부회계관리제도는 내부회계관리제도 모범기준에 근거하여 볼 때, 중요성의 관점에서 효과적으로 설계되어 운영되고 있다고 판단됩니다.	해당사항 없음

VI. 이사회 등 회사의 기관에 관한 사항

1. 이사회에 관한 사항

가. 이사의 구성요소

보고서작성기준일(2023.12.31) 현재 당사의 이사회는 2명의 상근이사, 1명의 사외이사 등 총 3인으로 구성되어 있으며 이사회내 별도의 위원회는 존재하지 않습니다

나. 이사회 구성현황

성명	주요경력	직위	담당업무	비고
유용석	(현) 한국정보공학 대표이사 (전) SK브로드밴드 사외이사	대표이사	이사회회장	2021.03 선임
유승민	(현) 한국정보공학 전략기획실 (전) 연세대학교 경영정보학(MIS) 석사	사내이사	전략기획담당	2023.03 선임
방영석	McGill University 경영학 박사 연세대학교 경영대학 조교수	사외이사	사외이사	2022.03 선임

다. 이사의 권한 내용

1. 주주총회의 소집 및 그 부의안건의 결정에 관한 사항
2. 신주발행, 주금납입 및 준비금·잉여금·적립금의 자본전입에 관한 사항
3. 회사의 업무진행과 관련된 중요사항의 결정 및 변경에 관한 사항
4. 중요사업계획 수립과 결산에 관한 사항
5. 사무소·지사·현지법인의 설립, 이전 및 폐지에 관한 사항
6. 대표이사 등의 선임·해임에 관한 사항
7. 중요재산의 취득과 처분에 관한 사항
8. 기타 대표이사가 특히 결의할 필요가 있다고 인정하는 사항

라. 주요 의결사항

회차	개최일자	의안내용	가결 여부	사내이사활동내역			사외이사활동내역
				유용석 (출석률 : 100%)	이기종 (출석률 : 38.5%) ※퇴임	유승민 (출석률 : 61.5%) ※신규선임	방영석 (출석률 : 27.2%)
				찬반여부	찬반여부	찬반여부	찬반여부

1	2023-01-27	농협은행 신규 대출 실행의 건	가결	찬성	찬성	-	-
2	2023-02-08	별도재무제표 승인의 건	가결	찬성	찬성	-	찬성
3	2023-02-13	연결재무제표 승인의 건	가결	찬성	찬성	-	찬성
4	2023-03-06	전자적 방법 의결권 행사 의결의 건	가결	찬성	찬성	-	-
5	2023-03-14	제33기 정기주주총회 소집의 건	가결	찬성	찬성	-	찬성
6	2023-05-02	국민은행 대출 연장 실행의 건	가결	찬성	-	찬성	-
7	2023-05-02	하나은행 대출 연장 실행의 건	가결	찬성	-	찬성	-
8	2023-06-12	지배인 선임의 건	가결	찬성	-	찬성	-
9	2023-08-30	총판계약의 건_퓨어스토리지	가결	찬성	-	찬성	-
10	2023-09-01	총판계약의 건_H3C	가결	찬성	-	찬성	-
11	2023-09-08	농협은행 구매자금대출 실행의 건	가결	찬성	-	찬성	-
12	2023-09-15	예금 담보 제공의 건	가결	찬성	-	찬성	-
13	2023-12-15	정기주주총회 의결권 행사 기준일 및 현금배당 기준일 설정의 건	가결	찬성	-	찬성	-

주1) 이사회결의사항은 보고기간(2023.01.01~2023.12.31)의 사항만 기재하였습니다.

주2) 유승민 사내이사는 2023.03.31일 신규선임 되었습니다.

마. 이사의 독립성

이사 선임에 대하여는 상법 등 관련 법령상의 규정과 절차를 준수하여 이사회 추천을 거쳐 주주총회에서 최종적으로 선임되고 있습니다.

이사	선임배경	추천인	활동분야	회사와의 거래	최대주주 또는 주요주주와의 관계
유용석	최대주주	이사회	사내이사	없음	최대주주 본인
유승민	업무전문성	이사회	사내이사	없음	특수관계인
방영석	업무전문성	이사회	사외이사	없음	해당사항 없음

주) 이사의 변동사항은 '나. 이사회 구성현황'을 참조하시기 바랍니다.

바. 사외이사 및 그 변동현황

(단위 : 명)

이사의 수	사외이사 수	사외이사 변동현황		
		선임	해임	중도퇴임
3	1	-	-	-

사. 사외이사 교육실시 현황

교육일자	교육실시주체	참석 사외이사	불참시 사유	주요 교육내용
2023년 09월 19일	재무기획팀장	방영석	-	한국정보공학 성과 및 중장기 계획

2. 감사제도에 관한 사항

가. 감사에 관한 사항

당사는 공시서류 작성기준일 현재 감사위원회를 별도로 설치하지 않고 있으며, 주주총회 결의에 의하여 선임된 비상근감사1명이 감사 업무를 수행하고 있습니다. 감사는 이사회에 참석하여 독립적으로 이사의 업무를 감독할 수 있으며, 제반업무와 관련하여 관련 장부 및 관계서류를 해당부서에 제출을 요구할 수 있습니다. 또한 필요시 회사로부터 영업에 관한 사항을 보고 받을 수 있으며, 적절한 방법으로 경영정보에 접근할 수 있습니다.

나. 감사의 현황

성명	상근여부	주요경력	비고
이호창	비상근	펜실베니아대 경영학박사 경희대학교 경영학과 교수	2022.03. 비상근감사선임

주) 감사의 주요이력 및 담당 업무는 'Ⅷ.임원 및 직원등에 관한 사항'을 참조하시기 바랍니다.

다. 감사의 독립성

감사 선임에 대하여는 상법 등 관련 법령상의 규정과 절차를 준수하여 이사회 추천을 거쳐 주주총회에서 최종적으로 선임되고 있습니다. 현재 당사는 상법에서 규정하고 있고 감사의 자격요건을 준수하고 있습니다.

라. 감사의 주요활동

회차	개최일자	의안내용	가결여부
1	2023-02-08	별도재무제표 승인의 건	가결
2	2023-02-13	연결재무제표 승인의 건	가결
3	2023-03-14	제33기 정기주주총회 소집의 건	가결

주) 감사의 주요활동 사항은 보고기간(2023.01.01~2023.12.31)의 사항만 기재하였습니다.

마. 감사 교육실시 현황

교육일자	교육실시주체	주요 교육내용
2023년 09월 19일	재무기획팀장	개정 회계기준 등 설명

바. 감사 지원조직 현황

부서(팀)명	직원수(명)	직위(근속연수)	주요 활동내역
재무기획팀	3	재무기획팀장 1명 (3년 7개월) 재무기획팀원 2명 (평균 2년 2개월)	재무자료 제공 및 검토

사. 준법지원인 등에 관한 사항

- 해당사항 없음

3. 주주총회 등에 관한 사항

가. 투표제도 현황

(기준일 : 2023년 12월 31일)

투표제도 종류	집중투표제	서면투표제	전자투표제
도입여부	배제	도입	도입

투표제도 종류	집중투표제	서면투표제	전자투표제
실시여부	-	1. 제30기(2019년도) 임시주주총회 2. 제31기(2020년도) 임시주주총회 3. 제31기(2020년도) 정기주주총회 4. 제32기(2021년도) 정기주주총회 5. 제33기(2022년도) 정기주주총회	1. 제30기(2019년도) 임시주주총회 2. 제31기(2020년도) 임시주주총회 3. 제31기(2020년도) 정기주주총회 4. 제32기(2021년도) 정기주주총회 5. 제33기(2022년도) 정기주주총회

나. 소수주주권의 행사여부

- 보고서 제출일 현재 해당사항 없습니다.

다. 경영권 경쟁

- 보고서 제출일 현재 해당사항 없습니다.

라. 의결권 현황

(기준일 : 2023년 12월 31일)

(단위 : 주)

구 분	주식의 종류	주식수	비고
발행주식총수(A)	보통주	8,018,397	-
	우선주	-	-
의결권없는 주식수(B)	보통주	-	-
	우선주	-	-
정관에 의하여 의결권 행사가 배제된 주식수(C)	보통주	-	-
	우선주	-	-
기타 법률에 의하여 의결권 행사가 제한된 주식수(D)	보통주	-	-
	우선주	-	-
의결권이 부활된 주식수(E)	보통주	-	-
	우선주	-	-

구 분	주식의 종류	주식수	비고
의결권을 행사할 수 있는 주식수 (F = A - B - C - D + E)	보통주	8,018,397	-
	우선주	-	-

마. 주주총회 의사록 요약

회차	안건	결의내용	가결 여부	비고
제34기 정기주주총회 (2024년03월29일)	1. 제34기(2023.01.01~2023.12.31) 연결 및 별도재무제표 승인의 건 2. 정관 변경의 건 3. 이사 선임의 건 4. 이사 보수한도 승인의 건 5. 감사 보수한도 승인의 건	안건 모두 원안대로 상정예정	-	-
제33기 정기주주총회 (2023년03월31일)	1. 제33기(2022.01.01~2022.12.31) 연결 및 별도재무제표 승인의 건 2. 정관 변경의 건 3. 이사 선임의 건 4. 이사 보수한도 승인의 건 5. 감사 보수한도 승인의 건	3-1안 후보자 사퇴로 인한 무효 (이기종 사내이사 재선임 건), 그외 안건 모두 원안대로 가결	-	-
제32기 정기주주총회 (2022년03월31일)	1. 제32기(2021.01.01~2021.12.31) 연결 및 별도재무제표 승인의 건 2. 이사 선임의 건 3. 감사 선임의 건 4. 이사 보수한도 승인의 건 5. 감사 보수한도 승인의 건	상정 안건 모두 원안대로 가결	-	-
제31기 정기주주총회 (2021년03월31일)	1. 제31기(2020.01.01~2020.12.31) 연결 및 별도재무제표 승인의 건 2. 정관 일부 변경의 건 3. 이사 선임의 건 4. 이사 보수한도 승인의 건 5. 감사 보수한도 승인의 건 6. 임원보수 및 퇴직금 지급규정 개정의 건	상정 안건 모두 원안대로 가결	-	-
제31기 임시주주총회 (2020년07월06일)	1. 이사 선임의 건	상정 안건 모두 원안대로 가결	-	-
제30기 정기주주총회 (2020년03월27일)	1. 제30기(2019.01.01~2019.12.31) 연결 및 별도재무제표 승인의 건 2. 이사 선임의 건 3. 이사 보수한도 승인의 건 4. 감사 보수한도 승인의 건	상정 안건 모두 원안대로 가결	-	-
제29기 정기주주총회 (2019년03월22일)	1. 제29기(2018.01.01~2018.12.31) 연결 및 별도재무제표 승인의 건 2. 정관 일부 변경의 건 3. 이사 선임의 건 4. 감사 선임의 건 5. 이사 보수한도 승인의 건 6. 감사 보수한도 승인의 건	상정 안건 모두 원안대로 가결	-	-
제28기 정기주주총회 (2018년03월23일)	1. 제28기(2017.01.01~2017.12.31) 연결 및 별도재무제표 승인의 건 2. 이사 선임의 건 3. 이사 보수한도 승인의 건 4. 감사 보수한도 승인의 건	상정 안건 모두 원안대로 가결	-	-

VII. 주주에 관한 사항

가. 최대주주 및 특수관계인의 주식소유 현황

(기준일: 2023년 12월 31일)

(단위: 주, %)

성 명	관 계	주식의 종류	소유주식수 및 지분율				비고
			기 초		기 말		
			주식수	지분율	주식수	지분율	
유용석	본인	보통주	3,513,858	43.82	3,513,858	43.82	－
구본일	특수관계인	보통주	70,000	0.87	70,000	0.87	－
구현희	특수관계인	보통주	281,516	3.51	281,516	3.51	－
유혜원	특수관계인	보통주	5,004	0.06	5,004	0.06	－
유승민	특수관계인	보통주	4,304	0.05	4,304	0.05	－
계		보통주	3,874,682	48.31	3,874,682	48.31	－
		우선주	－	－	－	－	－

나. 최대주주의 주요경력 및 개요

성명	주요경력	비고
유용석	(현) 한국정보공학 대표이사 (전) SK브로드밴드 사외이사	-

다. 최대주주의 최대주주(법인 또는 단체)의 개요

- 해당사항없음

라. 최대주주 변동내역

- 해당사항없음

마. 주식 소유현황

(기준일: 2023년 12월 31일)

(단위: 주)

구분	주주명	소유주식수	지분율(%)	비고
5%이상 주주	유용석	3,513,858	43.82	-
	-	-	-	-

구분	주주명	소유주식수	지분율(%)	비고
우리사주조합		-	-	-

바. 소액주주현황

소액주주현황

(기준일 : 2023년 12월 31일)

(단위 : 주)

구 분	주주			소유주식			비 고
	소액 주주수	전체 주주수	비율 (%)	소액 주식수	총발행 주식수	비율 (%)	
소액주주	5,857	5,866	99.8	3,759,746	8,018,397	46.9	-

주) 최근 주주명부폐쇄일인 2023년 12월 31일자 기준 발행주식 총수의 100분의 1에 미달하는 주식을 소유한 주주입니다.

사. 주식사무

정관에 규정된 신주인수권의 내용	<p>제9조 (신주인수권)</p> <p>① 이 회사의 주주는 신주발행에 있어서 그가 소유한 주식수에 비례하여 신주의 배정을 받을 권리를 가진다.</p> <p>② 이사회는 제1항 본문의 규정에도 불구하고 다음 각 호의 경우에는 이사회의 결의로 주주 외의 자에게 신주를 배정할 수 있다.</p> <ol style="list-style-type: none"> 1. (삭제) 2. 발행주식의 100분의 50을 초과하지 않는 범위내에서 자본시장과 금융투자업에 관한 법률 제165조의 6에 따라 일반공모증자 방식으로 신주를 발행하는 경우 3. 발행하는 주식총수의 100분의 20 범위 내에서 우리사주조합원에게 주식을 우선배정하는 경우 4. 상법 제542조의3에 따른 주식매수선택권의 행사로 인하여 신주를 발행하는 경우 5. 전환사채의 전환권 행사에 따라 신주를 발행하는 경우 6. 발행주식의 100분의 30을 초과하지 않는 범위내에서 외자도입법에 의하여 외국인투자자에게 배정하는 경우 7. 기타 이사회가 필요하다고 판단하여 재적이사의 3분의 2 이상의 찬성으로 제3자에게 신주인수권을 부여하는 경우 8. 발행주식총수의 100분의 50을 초과하지 않는 범위내에서 사업상 중요한 기술도입, 연구개발, 생산·판매·자본제휴, 재무구조개선 등 회사의 경영상 목적을 달성하기 위하여 필요한 경우 9. 발행주식총수의 100분의 50을 초과하지 않는 범위내에서 긴급
----------------------	---

	<p>한 자금조달을 위하여 국내외 금융기관·기관투자자·대주주·개인·기타법인에게 신주를 발행하는 경우</p> <p>③ 제2항 각 호 중 어느 하나의 규정에 의해 신주를 발행할 경우 발행할 주식의 종류와 수 및 발행가격 등은 이사회에 결의한다.</p> <p>④ 신주인수권의 포기 또는 상실에 따른 주식과 신주배정에서 발생한 단수주에 대한 처리방법은 이사회에 결의한다.</p>		
결산일	12월31일	정기주주총회	매사업연도 종료후 3월 이내
주주명부폐쇄시기	<p>제15조 (주주명부의 폐쇄 및 기준일)</p> <p>1. 이 회사는 매년 1월 1일부터 1월 15일까지 주주의 권리에 관한 주주명부의 기재 변경을 정지한다.</p> <p>2. 이 회사는 매년 12월 31일 최종의 주주명부에 기재되어 있는 주주를 그 결산기에 관한 정기주주총회에서 권리를 행사할 주주로 한다.</p> <p>3. 이 회사는 임시주주총회의 소집, 기타 필요한 경우 이사회에 결의로 3월을 경과하지 아니하는 일정한 기간을 정하여 권리에 관한 주주명부의 기재변경을 정지하거나 이사회에 결의로 정한 날에 주주명부에 기재되어 있는 주주의 권리를 행사로 주주로 할 수 있으며, 이사회가 필요하다고 인정하는 경우에는 주주명부의 기재변경 정지와 기준일의 지정을 함께 할 수 있다. 이 경우 회사는 주주명부 폐쇄기간 또는 기준일의 2주간 전에 이를 공고하여야 한다.</p>		
주권의 종류	1, 5, 10, 50, 100, 500, 1,000, 10,000주권(8종)		
명의개서대리인	<p>명 칭 : 한국예탁결제원</p> <p>주 소 : 서울시 영등포구 여의나루로4길 23</p> <p>연락처 : 02)3774-3000</p>		
주주의 특전	해당사항 없음	공고게재	<p>1. 회사의 인터넷 홈페이지 (www.kies.co.kr)</p> <p>2. 매일경제신문</p>

아. 최근 6개월 간의 주가 및 주식 거래실적

(단위 : 원, 주)

종류		23년 7월	23년 8월	23년 9월	23년 10월	23년 11월	23년 12월
보통주	최고	3,525	3,195	3,295	3,000	3,630	3,915
	최저	2,980	2,970	2,925	2,705	2,860	3,640
월간거래량		797,246	916,424	426,463	348,019	812,838	796,253

VIII. 임원 및 직원 등에 관한 사항

1. 임원 및 직원 등의 현황

가. 임원 현황

(기준일 : 2023년 12월 31일)

(단위 : 주)

성명	성별	출생년월	직위	등기임원 여부	상근 여부	담당 업무	주요경력	소유주식수		최대주주와의 관계	재직기간	임기 만료일
								의결권 있는 주식	의결권 없는 주식			
유용석	남	1958년 08월	대표이사	사내이사	상근	이사회위원장	(전) SK브로드밴드 사외이사 (현) 한국정보공학 대표이사	3,513,888	-	본인	1990.12~현재	2024년 03월 31일
유승민	여	1990년 11월	실장	사내이사	상근	전략기획	(전) 연세대학교 경영정보학 석사 (현) 한국정보공학 전략기획실	4,304	-	직계비속	2018.04~현재	2026년 03월 31일
방영석	남	1982년 01월	사외이사	사외이사	비상근	사외이사	McGill University 경영학 박사 연세대학교 경영대학 조교수	-	-	-	2022.03~현재	2025년 03월 31일
이호창	남	1958년 12월	감사	감사	비상근	감사	펜실베이니아대 경영학박사 경희대 경영학과 교수	-	-	-	2007.04~현재	2025년 03월 31일
황봉남	남	1965년 09월	사장	미등기	상근	영업총괄	(전) 한국휴렛팩커드 영업부 전무 (현) 한국정보공학 사장	-	-	-	2022.10~현재	-

나. 직원 등 현황

(기준일 : 2023년 12월 31일)

(단위 : 백만원)

직원										소속 외 근로자			비고
사업부문	성별	직 원 수					평 균 근속연수	연간급여 총 액	1인평균 급여액	남	여	계	
		기간의 정함이 없는 근로자		기간제 근로자		합 계							
		전체	(단시간 근로자)	전체	(단시간 근로자)								
IT사업	남	41	-	-	-	41	5.28	2,579	63	-	-	-	-
IT사업	여	10	-	-	-	10	6.46	421	42				-
합 계		51	-	-	-	51	-	3,000	59				-

다. 미등기임원 보수 현황

(기준일 : 2023년 12월 31일)

(단위 : 백만원)

구 분	인원수	연간급여 총액	1인평균 급여액	비고
미등기임원	4	332	83	-

2. 임원의 보수 등

<이사·감사 전체의 보수현황>

가. 주주총회 승인금액

(단위 : 백만원)

구 분	인원수	주주총회 승인금액	비고
이사	4	1,000	-
감사	1	100	-

나. 보수지급금액

(1) 이사·감사 전체

(단위 : 백만원)

인원수	보수총액	1인당 평균보수액	비고
5	431	86	-

(2) 유형별

(단위 : 백만원)

구 분	인원수	보수총액	1인당 평균보수액	비고
등기이사 (사외이사, 감사위원회 위원 제외)	3	359	120	-
사외이사 (감사위원회 위원 제외)	1	36	36	-
감사위원회 위원	-	-	-	-
감사	1	36	36	-

<보수지급금액 5억원 이상인 이사·감사의 개인별 보수현황>

가. 개인별 보수지급금액

(단위 : 백만원)

이름	직위	보수총액	보수총액에 포함되지 않는 보수
-	-	-	-

주) 당기 중 보수 총액이 5억원 이상인 임직원은 없습니다.

나. 산정기준 및 방법

- 해당사항 없음

<보수지급금액 5억원 이상 중 상위 5명의 개인별 보수현황>

가. 개인별 보수지급금액

(단위 : 백만원)

이름	직위	보수총액	보수총액에 포함되지 않는 보수
-	-	-	-

주) 당기 중 보수 총액이 5억원 이상인 임직원은 없습니다.

나. 산정기준 및 방법

- 해당사항 없음

IX. 계열회사 등에 관한 사항

1. 계열회사 현황(요약)

(기준일 : 2023년 12월 31일)

(단위 : 사)

기업집단의 명칭	계열회사의 수		
	상장	비상장	계
한국정보공학(주)	1	5	6

※상세 현황은 '상세표-2. 계열회사 현황(상세)' 참조

2. 타법인출자 현황(요약)

(기준일 : 2023년 12월 31일)

(단위 : 백만원)

출자 목적	출자회사수			총 출자금액			
	상장	비상장	계	기초 장부 가액	증가(감소)		기말 장부 가액
					취득 (처분)	평가 손익	
경영참여	-	4	4	7,956	272	-	8,228
일반투자	-	7	7	17,698	-	2,898	20,596
단순투자	-	1	1	401	-	160	561
계	-	12	12	26,055	272	3,058	29,385

※상세 현황은 '상세표-3. 타법인출자 현황(상세)' 참조

주) 경영참여는 종속기업 투자주식을 기재하였고, 일반투자는 관계기업투자주식, 단순투자는 경영권 취득 목적이 아닌 단순투자 목적 지분증권을 기재하였습니다.

X. 대주주 등과의 거래내용

1. 대주주 등에 대한 신용공여

당사는 보고기준일 현재 해당사항이 없습니다.

2. 대주주와의 자산양수도 등

당사는 보고기준일 현재 해당사항이 없습니다.

3. 대주주와의 영업거래

당사는 보고기준일 현재 해당사항이 없습니다.

4. 대주주 이외의 이해관계자와의 거래

- XI. 재무제표 등 연결재무제표에 대한 주석 '23. 특수관계자와의 거래' 및 재무제표에 대한 주석 '22. 특수관계자와의 거래'의 내용 참조 바랍니다.

XI. 그 밖에 투자자 보호를 위하여 필요한 사항

1. 공시내용 진행 및 변경사항

- 해당사항 없음

2. 우발부채 등에 관한 사항

- 연결재무제표 및 재무제표의 우발부채와 약정사항 주석을 참고하시기 바랍니다.

3. 제재 등과 관련된 사항

가. 제재현황

- 해당사항 없음

나. 한국거래소 등으로부터 받은 제재

- 해당사항 없음

다. 단기매매차익의 발생 및 반환에 관한 사항

- 해당사항 없음

4. 작성기준일 이후 발생한 주요사항 등 기타사항

- 해당사항 없음

XII. 상세표

1. 연결대상 종속회사 현황(상세)

☞ 본문 위치로 이동

(단위 : 백만원)

상호	설립일	주소	주요사업	최근사업연도말 자산총액	지배관계 근거	주요종속 회사 여부
화이텍인베스트먼트(주)	1999.12.28	경기 성남시 분당구 황새울로 359번길 7	창업투자, 조합자금관리	5,427	지분율 50% 초과	-
(주)삼링커지앤씨	2009.07.03	경기 성남시 분당구 황새울로 359번길 7	이커머스솔루션 및 이커머스	4,274	지분율 50% 초과	-
(주)솔데스크	2009.10.21	서울시 종로구 종로12길 15	교육 서비스	3,759	지분율 50% 초과	-
Nemo Commerce Japan	2023.12.21	2F Nibancho Bldg. , 10-24, Nibancho, Chiyoda-Ku, Tokyo-To, 102-0084, Japan	이커머스운영 및 대리서비스업	317	지분율 50% 초과	-

2. 계열회사 현황(상세)

☞ 본문 위치로 이동

(기준일 : 2023년 12월 31일)

(단위 : 사)

상장여부	회사수	기업명	법인등록번호
상장	1	한국정보공학(주)	110111-0735766
		-	-
비상장	5	화이텍인베스트먼트(주)	110111-1824716
		(주)삼링커지앤씨	110111-4125666
		(주)솔데스크	110111-4202646
		Nemo Commerce Japan	-
		PT.NEMO INDONESIA	-

3. 타법인출자 현황(상세)

☞ 본문 위치로 이동

(기준일 : 2023년 12월 31일)

(단위 : 백만원, 주, %)

법인명	상장 여부	최초취득일자	출자 목적	최초취득 금액	기초잔액			증가(감소)			기말잔액			최근사업연도 재무현황	
					수량	지분율	장부 가액	취득(처분) 수량	금액	평가 손익	수량	지분율	장부 가액	총자산	당기 순손익
화이텍인베스트먼트㈜	비상장	2002년 07월 08일	경영참여	10,010	2,004,400	100	4,802	-	-	-	2,004,400	100	4,802	5,427	6
㈜삼영커지엔씨	비상장	2009년 11월 23일	경영참여	4,300	292,000	62	2,584	-	-	-	292,000	62	2,584	4,274	65
㈜솔데스크	비상장	2012년 09월 03일	경영참여	200	126,000	64	570	-	-	-	126,000	64	570	3,759	671
Nemo Commerce Japan	비상장	2023년 12월 21일	경영참여	272	-	-	-	3,000	272	-	3,000	62	272	317	-
PT.NEMO INDONESIA	비상장	2013년 04월 19일	경영참여	336	5,990	46	-	-	-	-	5,990	46	-	-	-
㈜소만사	비상장	2001년 08월 02일	투자참여	2,610	23,729	22	15,176	-	-	2,830	23,729	22	18,006	101,427	14,062
유비쿼스㈜	비상장	2000년 08월 25일	투자참여	1,495	13,000	24	396	-	-	52	13,000	24	448	1,982	222
㈜엠투소프트	비상장	2001년 07월 19일	투자참여	1,000	117,800	25	2,085	-	-	37	117,800	25	2,122	11,679	154
㈜자이닉스	비상장	2000년 09월 05일	투자참여	1,000	10,000	14	-	-	-	-	10,000	14	-	22,750	4,129
비온드마켓	비상장	2020년 08월 24일	투자참여	1	200	10	1	-200	-1	-	-	-	-	-	-
메타닉스㈜	비상장	2021년 07월 01일	투자참여	85	17,000	33	40	-	-	-20	17,000	33	20	99	-62
㈜코스텍시스템	비상장	2011년 12월 16일	단순투자	313	2,868,401	2	401	-	-	160	2,868,401	2	561	34,767	702
합 계					5,478,520	-	26,055	2,800	271	3,059	5,481,320	-	29,385	-	-

【 전문가의 확인 】

1. 전문가의 확인

-해당사항 없음

2. 전문가와의 이해관계

-해당사항 없음